大楚報

第八五五號
今日本報一張半
中華郵政登記認爲第二類新聞紙
本報電報掛號二八〇六號
售價（日報）本市每份一角　本埠每周一角　定閱每月一元八角　半年九元　全年十六元　外埠郵費另加
（地址）江漢路一一二號
本報電話　編輯部二一二六〇號　營業部二一二七〇號

今日要提

▲英蘇兩國聯合壓迫伊朗「一版」
▲蔣介石擬與蘇締軍事條約「一版」
▲德機百架猛炸莫斯科「二版」
▲[illegible]廳計劃舉行運動成績展覽兩大會「五版」

英蘇兩國聯合壓迫 伊朗地位危如累卵

要求伊朗政府撤退德國僑民 如被拒絕時將採取直接行動

▲同盟社十一日柏林電：基於英國之對蘇援助計劃、伊朗之情勢漸趨緊張、十一日綜合由安卡拉及羅馬抵達此間之情報如次：

英蘇兩國於八月九日通告伊朗政府要求伊朗國內之德僑即時撤退、若拒絕時、將出以直接之行動、傳各已陳兵國境、推測伊朗政府於十日以內或未決定態度、一方面瑞京電稱、蘇聯國以保護巴庫油田爲口實、要求英軍假道伊朗、伊朗方面亦以有力部隊絡繹向國境方面集結、而土耳其以英國之政策認爲係包圍土耳其政策、表示極端不滿云

▲海通社十一日柏林電：十一日德外部指出關於對伊朗、施壓迫及該國遭威脅之消息、爲對伊朗之神經戰、該方面謂：一切關於德國已致最後通牒與伊朗、及德國威脅伊朗消息、純屬杜撰、關於已勸令德僑離伊朗之消息、亦屬同樣可笑及不確、其實德伊兩政府並無不和諧之處、已表示兩國關係之特點

蔣介石受英美蠱惑 擬與蘇締軍事條約

蘇聯對此要求態度愼重尚未允諾

▲同盟社十一日南京電：據抵此間確息稱、咸謂蔣介石七月底基於英美兩國之勸告、與潘友新蘇聯大使、春哥夫蘇聯駐在武官會晤、建議簽訂應付遠東現情勢、以日本爲目標之渝蘇軍事互助條約、其內容之綱要如次：

一、蘇聯遠東軍司令部與渝間、設置聯絡機關、實行交換軍事情報及資料

一、蘇聯與英美、援助建設渝府在西北之軍事據點

一、渝府正式承認蘇聯[illegible]省、俾蘇聯完成軍事的設施

一、爲再建渝府空軍、使蘇聯技術員參加等。

蘇聯方面、對於此事抱愼重態度、據透露之消息稱、蘇聯須以英美對渝府更積極的實質的援助、爲先決條件、若英美方面、保證下列各點、則蘇聯考慮簽訂該條約

一、美蘇海空軍在鄂霍次克海共同作戰

一、英美空軍參加中日戰線

一、緬甸澳洲軍實質的參加防衛西南

一、英美亦參加渝方之西北地區軍事建設等、

又關係該互助條約、英美兩國、由確立對日包圍陣勢之見地、熱望其實現、最近駐蘇聯斯垣哈爾特美大使、古立雪斯英大使與邵力子渝大使、頻繁會晤極力促進、並努力調整國共關係俾爲蘇渝合作之前提云

中華日報社被焚 林部長發表談話

▲中央社十一日廣州電：關於中華日報館被焚事件、刻在廣州之國府宣傳部長林柏生氏、對參加東亞新聞記者大會之中日滿三國記者團、發表談話、披瀝堅强之決心、痛斥渝方殘暴之行爲、林部長稱、渝方此種陰謀恐怖之手段、非但不能稍挫我輩爲和平運動而努力之精神、且更加强吾儕奮鬥之決心、吾人決本一貫之信念、繼續大業、終必底於成功

▲中央社十二日南京電：中華日報被炸後、各方咸表關切、紛紛致電慰問、茲錄教部戴次長電文如下：上海中華日報公鑒、貴報言論透闢、實大聲宏、而拒詖息邪、遂啓僉士嫉視、此番災警、摧壞無伊、諸君履險如夷、裘敏迅速、懃風凝草、愈見堅固精神、佩服之餘、專電致慰、戴英夫、十一日

重慶政府決定 安定上海市場法幣

命中央銀行辦理華僑滙欵

▲同盟社十二日上海電：關於英美凍結中國資產後、上海滙兌行市之跌落、渝方法幣安定政策如何、殊堪注目、據路透社重慶電稱、國民黨宣傳部長王世杰、十一日發表如次、政府已決定安定上海市場之法幣、已動員其必要之資金、由華人方面陳光甫等三名、英方霍爾巴治、美方福克斯五名組織之法幣安定資金委員會、迅速開始工作、而關於英美凍結中國資產、政府決定之措施如次：

一、中央、中國、交通、農民四銀行、已獲得英美兩政府、特許供給華商及外商運營正當貿易必要之外國滙兌

二、渝府命中央銀行一手辦理海外華僑之本國滙欵、以防止此等資金防止流入日本乃至南京方面、刻正與英美方面交涉中

一、渝府已決定擴大財政部所屬外國滙兌委員會之權限、處理有關係凍結一切之事項、該委員會之決定、將由中央銀行實行云

崇陽中坪山 挺身隊潰走

本報訊：日軍爲討伐盤據於崇陽北方十公里中坪山地帶之挺身第八分隊約五百名、九日夜開始行動、由東南方北方、三方面、實行包圍攻擊、十日攻擊中、使其四散潰走、日軍獲收戰果如次：渝軍遺棄屍體三十八具、俘虜七名、步槍十二枝

日本人同志紀念碑 在總持寺舉行奠基

定期除幕並開追悼會

▲同盟社十日東京電：前番國府汪主席訪日、爲良機、擬爲[illegible]於中國革命成爲興亞礎石殉難或物故之日本人同志等、建設紀念碑事、其後由國府該碑建設籌備委員長陳中夫、上海山田日語學校長山田純三郎等、着着進行、碑址已覓定神奈川縣、鶴見總持寺境內、石碑業於最近渤刻竣工、故本日上午九時、由磯谷陸軍中將、津田海軍中將、孫中國大使館參事官等發起人十名、在總持寺舉行奠基典禮、又除幕式及追悼會、擬於九月三十日舉行

華北强化滙兌管理 公布滙兌管理規則六條

▲同盟社十一日北平電：華北政務委員會爲進一層强化華北滙兌管理起見、十一日制定滙兌管理規則六條、即日公布實施、該規則係以取締天津外國租界內之第三國系銀行及華人銀行與聯銀之滙兌交易爲重心、由暴落之法幣支配之華北物價、使之完全與法幣隔絕、而進一步强化聯銀券之價値云

越南英領事危辭聳聽 受惑華僑數百名撤退

法政府同意日本派遣特使

▲同盟社十一日西貢電：日軍進駐越南南部以來、渝方駐西貢領事館繼續執拗抗日之策謀、一方面英領事與華人記者團談稱：「最近之將來、越南南部將受轟炸之威脅」、藉以唆使華僑撤退越南、十二日西貢啓碇之越南輿利斯羅莫尼斯諾號、即載有驚於此種煽動之華僑約三百名、撤退葡萄牙領馬卡奧、其中並包含抗日親英分子華僑少年團長林鷺英、此外國民黨支部黨員十數名、華僑今後亦有繼續撤退之勢云

▲同盟社十一日河內電：日政府爲更强化與越南間之友好關係起見、決定派遣特派大使赴越南、亞利帕通信社十一日發表越南方面之受諾聲明如次：日本政府爲協議由日軍駐在越南而產生之種種問題起見、表明希望派遣具有大使資格之特派使節、法政府對此、基於曩日締結完成聯防之精神、已受諾日本方面之要求

▲同盟社十二日西貢電：越南派遣軍最高指揮官飯田中將、本日上午八時二十分、至泊於此間碼頭之兵艦某號訪問海軍最高指揮官、舉行會晤、於十時海軍最高指揮官、在兵艦受奎址支那總督及其他越方三長官代表之訪問、對日越協力之將來、至爲歡洽云

日航空部隊 炸川省各地

▲本報訊：十一日下午六時三十分華中艦隊報道部發表：日海軍航空部隊、本日利用月明、急襲成都、殲滅渝機

▲同盟社十一日南京電：中國派遣軍報道部發表：遠藤、大坪等部隊、本日空襲四川省湯井（萬縣北方六十公里）之製鹽設施及開縣附近之渝軍需品倉庫、加以炸燬

水利委員會 補助滬市防汛經費

第二九次常務委員會決議

▲中央社十二日南京電：水利委員會於二十九次常務委員會議、出席者楊壽楣、葉鼎新、費毓楷、高翔、董增儒、列席者殷松年、劉威甫、張士俊、主席楊委員長、討論事項：委員長咨請撥欵興修崇明區海塘工程一案、情形請核議案、決議：俟滬市政府將長水田宅工程預算送會後、視其有無餘欵再行核辦、（二）委員長咨請撥發三十年度防汛經費、應如何酌定補助費額、請討論於、決議：參照成案補助三萬元、（三）委員長交議、重編流量站經常費預算、請核議案：決議：通過、（四）委員長交議、復核上海市政府咨請增加海濱浴場塘工風災損失工程費一案、情形請討論案、決議、根據滬市府查勘被毀工料實數七三五〇元、准作防汛經費項下先行預撥

「新四軍」團長 夏光已被格斃

▲本報常熟訊：新四軍第六師五十四團團長夏光、部衆約七百餘人、盤據邑境已久、四出騷擾、人民恨之刺骨、自清鄉開始後、該匪黨被我軍包圍在澄境祝塘西北方三里許之土家塽、駐在之忠救教導第一團郭沫濤部、現已投誠效勞、將夏匪猛烈攻擊、夏光身中三槍、業巳斃命、由郭部將屍體帶至祝塘梟首示衆、一時人心大快、夏部已潰不成軍

。。。。

社論

蘇聯在戰爭中的危機

德蘇戰爭，已進行到兩月了，雙方的情形，究竟如何，因爲德蘇兩國對於新聞的統制，都很嚴密，所以外間頗不容易得到確實的消息，不過我們從雙方的戰報，及現在戰爭的區域看去，可以斷定德蘇戰爭均現階段，是在膠着狀態中，可是牠們這次的戰線，延長到二千餘英里，動員的人數，據報載只是蘇俄一方面，已有八百萬人之多，雙方合計，至少是在一千萬之上，眞是空前未有的大戰了，以這樣大的戰局，而彼此能夠入於膠着狀態，可見雙方的力量都不弱，在這種不弱的相持中，就只看那一方在戰爭必備的條件中，發生破綻，這個破綻，便是牠的危機。

據最近半月內的報載：蘇俄先有國防部次長迪莫森戈卜將的免職，有莫斯科防空團高級職員雅里斯，布魯姆堡，波斯登三人，因於德機空襲後，破壞救火工作的被捕，有戰時糧食委員莫洛托夫外長之妻的撤職，有波羅的海艦隊司令霍勒的免職，近幾日內，又有紅軍最高當局內部發生重大爭執的傳播，有史太林與布德顏尼因作戰問題發生意見的消息，有史太林對西部方面軍，新任將軍六人，致與西部方面軍司令官提莫先珂元帥發生齟齬，我們把這些消息綜合起來，可以斷定蘇俄內部的意見，很不一致，這個不一致的破綻，便是蘇俄極大的危機，因爲戰爭的要素，貴在一協同動作」和「一指揮統一」，假使意見一紛歧，在縱的方面，便失去指揮統一的力量，在橫的方面，便得不到協同動作的效果，這是極違背戰爭原則的，背了這個原則，縱使有極犀利而雄厚的武器，結果必歸於失敗。

本來，蘇俄的內部，自托洛斯基被逐以後，幹部派和反幹部派的鬥爭，總是不斷的發生，那怕再三再四的淸黨，而這種潛伏的對立，當然還是存在着，而且不但個人與個人間，有這種對立，就是全蘇維埃各共和國之間，也免不了有這種對立，在目前對德戰爭中，因爲有公同的利害關係，所以勉强合作，還能維持於一時，假叩戰爭久了，各個人或各個共和國，發生了利害的衝突，那時的破綻，必然更加顯露和擴大，甚至有重演一千九百十七年的故事，用國內革命的手段，來結束國際戰爭的時候。

華北反共運動 步入第二階段

赤匪來歸者日益增多

▲海通社十一日北京電：華北反共運動、已入第二階段、因當局與民衆之努力合作、故首先十日之結果、甚爲圓滿、此間被捕之共產黨徒、達三人、蘇省各地多數村長被屠殺、爲防禦共產黨擾亂各地起見、山西南部村民組織自衛團、頗收實效、華北當局正在追剿赤匪中、每日向當局投降而自願獻身和平之赤匪、與日俱增、尤其以河北省東部之赤匪佔多數云

警部籌改善 官米配給法

▲中央社十二日南京電：警部以關於配給官米來源充足、似應勉敷民食、惟揆諸事實、市民購米仍多困難、該部爲維持民衆生計、及地方秩序起見、特令飭首都警廳、斟酌實際情形、迅與各有關機關、團體協商、妥擬改善辦法呈核以維秩序、而咨請糧管會迅飭所屬、酌籌官米配給妥善方法、以利民食

美機運蘇尚未實現

目前正與英國磋商中 紐約時報發表

▲海通社十一日紐約電：十日「紐約時報」發表華盛頓電訊稱、迄今美國未運飛機往蘇聯、實際上在羅斯福出遊期間、不運飛機往蘇聯、該報繼謂：美國刻正與英國磋商、將原定運往英國之飛機、交付蘇聯之問題云

英國操縱回印教徒 使其摩擦互相牽制

仰光援渝物資堆積如山

▲同盟社十一日大阪電：本日晨、搭輪由加爾加答撤返本國之船客、談述複雜國際情勢下印度緬甸之狀況如次：加爾加答：英國最近對伊朗伊拉克等虎視眈眈、印度方面、極度神經過敏、對日僑之感情甚惡、甚至拒售飲料水、限制船員上陸、又海關雖嚴備兵、他方土民對英帝國依然不滿、但印度人長年之鬥爭、咸料恐難達到獨立之宿望、英利用各雜色人種之劣點、操縱回教徒印度教徒、而使其互相牽制、進口時先生目者、係美輪之增多云

仰光：仰光碼頭之援英援渝物資、堆積如山、因准許上陸、故方能一覩緬甸之援渝公路、寬二十米突左右、平坦婉蜒不絕、行駛該道路之卡車、不計其數、自四千噸至一萬噸級之美輪數艘並列、忙於起卸貨物、在英國鐵蹄下日僑之狀況、令人聲淚俱下云

德機百架猛炸莫斯科 動員七十師攻烏克蘭

紅軍軍長及師長被俘多人

▲同盟社十一日柏林電：據D、N、B、通信社之報道、十日夜空襲莫斯科、德機參加者近百架、投下從來所無之多數重量炸彈、對克來姆寧宮予以多大之損害、此外並於克來姆寧宮周圍、使東南部之石油槽及其他各處發生火災

▲同盟社十一日安哥拉電：據此間軍部方面消息稱：德軍爲佔領烏克蘭、動員七十師以上之大兵力云

▲同盟社十一日莫斯科電：據蘇聯情報局發表稱：蘇聯承認德軍進出列寧搭勒、基輔、敖得薩各戰線云

▲同盟社十一日倫敦電：據有力方面消息稱：由西北兩方面迫近敖得薩之德軍二部隊、猛烈進攻云

▲海通社十一日柏林電：據十一日午有關方面宣稱：九日東線北部德軍與紅軍二千人交戰、此批紅軍係各師之殘部組成、經劇戰後、已完全被殲滅、德軍於向伊爾門湖南方推進時、迫紅軍步兵第一百八十師作戰、並已完全將其殲滅

▲海通社十二日柏林電：十一日晚、此間有關方面宣稱：德軍在烏克蘭挺進時、所獲之大批俘虜中、又包括紅軍高級軍官多名、計紅軍步兵軍團長二名、與彼等之參謀多名及師長二名被俘、紅軍死傷異常慘重、祇在重要公路交叉點、已死四千人、軍需品之損失、亦非常重大

▲海通社十一日柏林電：十日德轟炸機及急降機隊、在東綫中部紅軍後方、炸毀裝甲火車一列、並予另二列裝甲火車以重創、在該同一地區之軍需倉庫一部份發生爆炸後、已完全被毀於火云

▲海通社十二日柏林電：十一日此間有關方面宣稱：十日東線蘇機於空戰、被擊落五十四架、德方損失四架、是日德空軍不斷轟炸紅軍砲位、機關槍網坦克車及其他摩托車輛敵軍集中點、獲極大效果、在伊爾門湖與那華灣間地區、炸毀紅軍坦克車十輛、汽車二百二十五輛、大炮二十七門、火車數列、火車頭多輛、於是日各次空襲時、紅軍死傷慘重

▲海通社十一日希特勒總司令部電：十一日午德軍總司令部發表東線戰況如次：烏克蘭南部、我軍進擊敗退之敵、到處有迅速進展

其他方面、我軍仍在依計作戰中

昨夜德機隊向莫斯科之軍械廠、投下爆炸彈及燃燒彈多噸於該市、西北及東部者被炸尤甚

▲中央社十一日莫斯科電：蘇聯情報局發表、十日夜擊落空襲莫斯科之德機五架、偵察之德機十架、並在德蘇戰線之空戰中擊落三十五架、二日內、計擊落德機五十五架

▲又電：據蘇聯情報局公布、承認德軍開抵列甯格勒基輔敖得薩各戰線、但蘇軍正在其他戰綫、阻止德軍之進攻、蘇聯十日始公布、索爾蒂及烏曼方面正在激戰中

▲又電：據蘇聯情報局發表稱、蘇空軍十一日夜第三次空襲柏林、予以重創、又情報局幷發表初次襲柏林之詳情、是夜空襲柏林時、四發動機重轟炸機二編隊、由愛沙尼亞海岸之列塞爾及泰哥島之空軍基地、飛越二千公尺轟炸柏林重要設施、安然返防、實爲此次歐戰以來距離最長之猛炸

軍需資材問題、一行預定十三日歸還馬尼剌云

美艦行動

▲海通社十一日上海電：據十日晚墨爾本消息：突於五日駛抵澳洲布里斯班之「洛丹普敦」號與「鹽湖城」號兩美國巡洋艦、已復離該地、目的地不詳

澳洲閣議

▲同盟社十一日墨爾本電：澳洲政府十一日中午、開臨時閣議、就太平洋緊急事態、及目前渝英會談、舉行重要協議、孟斯並未公表召集閣議之理由、政府當局宣稱、太平洋情勢、現遭遇未曾有之危機云

南洋軍情

▲中央社十一日盤谷電：日本旅星加坡及英屬馬來僑民一行、由陸地撤退後、九日下午已安抵盤谷、其後尚有多數日僑、乘國際列車抵盤、此等撤退日僑、近擬乘船返國、茲據一行談及星加坡及馬來之實力如下、星加坡每日有飛機飛行市街上空、宣傳最近之新由各方來之澳洲、印度、馬來、甚本國軍隊、馬來當局盛大宣傳、到有美國製精銳機數百架、及澳洲軍用機、以圖安定人心、但一般民衆之不安而動搖、則與日俱增

英美對太平洋陰謀 一再被日政府揭破

英美在南太平洋大肆活動

▲海通社十二日東京電：駐日本英大使克萊琪、於十一日下午訪日外部、鑒於目前之緊張情勢、此間人士對於英大使此次之訪問及舉行之談話、甚爲重視

▲海通社十一日東京電：盎格羅撒克遜人散佈謠言、企圖引起太平洋方面發生恐慌之陰謀、已一再遭日政府揭破、十一日晨、此間正式發表關於日美間電話不通之英美消息、毫不確實云

美助荷印

▲同盟社十一日巴達維亞電：克拉格特陸空軍司令官帶同美軍將校四名、十一日由星加坡抵達彭頓、傳克拉格特上將此次訪問荷印、係與荷印政府協議美國供給荷印

英共產黨益形猖獗 倫敦警察無法制止

大主教袒蘇言論遭物議

▲海通社十一日斯德哥爾姆電：據倫敦電訊、最近共產黨在英國之宣傳及煽動工作已愈猖獗、鎌刀與鎚之共產黨標識、可得見於多數城市之工人區、甚至發現於倫敦西部上等住宅區、慶祝英蘇聯盟之傳單亦日見增多、倫敦警察已被迫驅散共產黨之非法宣傳集會、但需不妨礙英外部與莫斯科間關係起見、極力避免劇烈手段、致警察之對付共產黨、極受阻碍云

▲海通社十一日斯德哥爾姆電：據倫敦消息、英國坎特堡大主教最近發表讚許蘇俄之言論、已引起英國教會人士之意外猛烈反對、甚至素以反國社主義著名之主教、對於同情布爾雪維克主義運動、亦提出激憤之抗議、據傳、在英國國教有極大勢力之瑪麗太后、已指謫該大主教之態度云

羅斯福對日敵對政策 痛遭孤立派激烈抨擊

日南進政策不威脅美國

▲同盟社十日華盛頓電：美國對遠東問題之干涉行動、國內亦議論紛紜、引起戰否兩論、孤立派健將哈密斯頓弗斯共和黨下院議員、關於對日問題、反對羅斯福政策、論述如次：日本之南進、毫無威脅美國之安全、故與日本開戰、係人類之最愚最蠢、美國現所實行對日通商宣言及凍結日本資產措施、係羅斯福政府誤國之對外政策之代表、美國除史汀生部長及其他若干之戰爭誘發者外、無一人贊成意味美國自殺之對日戰爭云

▲海通社十一日紐約電：前美駐比大使克達希、於星期日晚、在米爾瓦基放送演說、闡述世界和平之眞諦、同時警告美國民衆謂：美國參戰、實屬大錯、渠曾爲羅斯福競選總統運動而奔走、蓋渠深信羅氏能使美國置身戰爭之外、目前美總統亦能保持美洲和平、希國人團結一致、盡力打倒主戰派云

對厄瓜多爾抗日行爲 日使提嚴重抗議

厄政府表示歉意並允取締

▲同盟社十二日東京電：日政府關於在南美厄瓜多爾國所發生之反日不祥事件、命柳井公使嚴重抗議、要求厄政府善處、據本日柳井公使致外務省公電稱、厄政府二日以覺書、就對泊於瓜亞基爾港日輪清川丸之不法事件、立即調查、研究必要之措施、及確約關於航行厄瓜多爾領海內之日輪、一切不加以阻害、就其他排日事件、亦表示歉意云

美海軍積極完成 兩洋建艦大計劃

提早預定期速予實現

▲同盟社十一日華盛頓電：美海軍爲完成兩洋艦隊而進行大規模之建艦計劃、十一日美海軍發言人言明提早預定之期、急速予以實現如次：關於建造新艦、各艦在內、其建造期間提前一成二分半、而急速予以完成、故美國兩洋艦隊、預料將較預定早兩年完成、若早日完成時、則至一九四四年美國將保有世界最強之艦隊、幾國之艦隊聯合、恐亦不足與匹、海軍工廠中實施之勞働三部交代制、餘業工資制、新職工之練成計劃等、亦於早實現其效果、六七兩月殆每週皆有新艦下水、且航空母艦一艘、巡洋艦九艘、驅逐艦二十四艘、潛水艇八艘、合計三十八艘、業已完成初步工程、又隨之沙斯達科他號以次主力艦八艘亦已下水、此兩月之間、無重大之工潮發生、此爲值得注意之點、又諾克斯海軍長官過去曾發出美國已進入戰爭之警告的聲明、同時使主力艦之建造計劃中止、此事尚未忘懷、即諾克斯海軍長官言明當前之急務、應停止建造主力艦、而於最短期間內、趕造善於活動之驅逐艦、潛水艇、飛機、集中熟練工人於此項工程、現已於某種程度上、犧牲建造主力艦、而以建造驅逐艦爲重心、諾斯卡羅利納、華盛頓、沙斯達科他等三主力艦之裝備、現正急予完成中

整理湖北財政的經過

湖北省政府財政廳廳長　陳維政

八月十二日下午十時十分廣播

湖北自二十七年事變以後，所有和平區域內各縣，新行政機構，均已先後樹立。各項政務，更是積極推行。不過檔案諸多散失，無憑稽考。各地環境特殊，辦理很難一致。尤其是財政部份，更形歧異。本省政府，成立於二十八年冬季，負有領導民衆，復興民族的重大使命。經營籌劃，不遺餘力。對於財政設施，曾將省縣兩項稅捐的性質同科目逐一列舉，分別剖釋，連同各項整理方針，刊登武漢各報并一再廣播，使各縣政府暨地方人民，澈底了解省縣兩方財務行政的界限了，現在更把整理湖北財政的經過，逐項報告於下：

（一）整理賦稅　本省省庫收入，向以田賦爲大宗。各項行政費用，靠此挹注，事變後，各縣田賦冊籍，散失殆盡，經本廳擬訂清查畝額甲乙兩項辦法，通飭各縣遵照，擇定實施，依限辦竣，一面將征收章則頒布，督促啟征，計有三十餘縣，早經着手辦理。先後開始征收，人民完納非常踴躍，并且各縣政府，也都能源源報解，還可算是省縣地方財務行政踏上正軌的明證啊。其餘各種稅捐，如契稅，屠宰稅，牙帖捐稅，當稅，菸酒牌照稅，以及營業稅等項征收章則，都已先後擬定頒布，除營業稅一項，按照向例，由廳直接設局辦理外，其餘都是責成各縣政府負責征收，早經啓征，收數暢旺，稅率都是按照成例規定，民衆負担，并未加重。這是政府與人民切實合作的表現哩。

（二）確定預算　查財政最上方針，在使預算有合理的效力化。本府二十九年，三十年兩年度的預算案，大都依照上項方針編定。故將不急要之事業，極力抑制，以應目下切要之急需爲主幹，如增强警務保安各機構，以安定社會，統一地方行政，完整通信設施，以鞏固政權，增加農產以利民生。完成公路以便交通。其他促進衛生設施，整頓稅務收入，普及地方教育諸要政，均爲目前當務之急。自須積極推行，儘量撥欵興辦，始能健全財政的方策，兩年以來，本着既定方針，編造預算。故能推行盡利，成效略有可觀。

（三）培養人材　財務行政，頭緒紛繁。苟非學養有素，安能措置裕如。且簿記表冊，均須革新，以求合現代化。是財務人材之養成，爲當今切要之舉。所以本廳賡續辦理財政人員講習所，已屆三期。其一二兩期畢業學員，由廳分派在各稅務機關及縣政府服務。頗有相當成績。學以致用。理有固然。現在第三期行將畢業，幷擬積辦第四期。俾財務下級幹部，得以充實。以之推行政令。自能日起有功。

（四）清查公產　湖北省有公產，過去佔全部收入百分之二十。事變後，圖冊散失，利益毫無。本廳於二十九年下季，設科專理其事。搜羅冊籍，實地清查。經數月之努力。佃戶陸續啓租者，不在少數。近更於南湖地區，設所登記。實施丈量。公產收益。月有增加。逐步推行。不難恢復舊觀。

綜上數點，足徵和平區域內各縣的秩序，經地方政府的竭力維持，均已恢復常態了。就是各項建設事業，各業民衆，也是無時不在進展中。因此農村市場，都現出一種蓬蓬勃勃的氣象。流落異鄉的民衆們，你們不要徘徊歧路，過那非人類的生活，望早歸故鄉，安居樂業，共同負起建設新中國新東亞的大任吧！（完了）

日衆院大同團結 將開組織籌委會

預定十八日正式成立

▲同盟社十一日東京電：衆議院之院內交涉團體組織運動、其後迅速進展、除鳩山一派與川崎一派之外、大同團結已告就緒、茲擬於十五日開組織籌備委員會、預定十八日正式成立云

日總動員審議會 通過統制要綱案

▲同盟社十一日東京電：國家總動員審議會第十七次總會、十一日午後二時起、於首相官邸舉行、出席副總裁、鈴木企劃院總裁、小倉大藏、左近司商工、村田遞信各大臣以下關係官及審議委員、經愼重審議結果、通過下列四案、七時五分散會

一、關於改正價格統制令中之勅令案要綱

一、關於改正海運統制令中之勅令案要綱

一、關於統制股票價格之勅令案要綱

一、關於會社所有股票評價之臨時措置之勅令要綱

德機夜襲蘇格蘭 蘇彝士河遭轟炸

北非前線發生哨戒戰

▲海通社十一日希特勒總司令部電：十一日德軍總司令部發表：昨夜德空軍襲擊蘇格蘭與英國東部沿海之港口設備、昨日海峽方面、德驅逐機與高射砲隊擊落英機十架、德掃雷艇一艘擊落英機四架、前哨艇一艘擊落一架　北非方面、德義急降轟炸機隊投彈、命中杜布魯克之海港設備、及使英高射砲隊寂然無聲、十日夜間、大隊德轟炸機轟炸蘇彝士運河之軍事設備、昨夜少數敵機侵入德境、向東北前進、企圖襲柏林、但遭德高射砲之猛烈砲火擊退、來襲之轟炸機被擊落

▲海通社十一日羅馬電：十一日義軍司令部發表戰報如次：

北非方面　杜布魯克前綫有哨戒戰及砲戰、軸心國機隊襲擊該要塞之軍事目標、高射炮陣地及拋錨於附近之輪船、予以重創、我機隊轟炸瑪特洛之火車站與口岸設備、及巴朗尼東方之防禦工程、德機襲擊埃及各空軍基地、敵機襲巴迪亞及大塞爾特沿岸

東非方面、庫爾瓜伯特汚軍、襲擊敵軍、迫其潰退、並使之遭重大損失、敵機復轟炸坎達爾要塞及烏奧基維特砲台、十日夜間、拋錨於塞拉路斯碇泊處之醫院船「加甲福尼亞」號、遭英機轟擊、中魚雷一枚、但未沉沒

漢口特別市政府社會局公告

社字第九二八號

查西籐部隊征用福新路十三號房屋土地、房屋補償金一案經奉 市政府財政字第六六五號訓令核准、飭令函達警察局轉飭該吳陳氏知照、並會同財政、警務兩局派員會同聯軍各有關部隊據吳陳氏呈賚保結到局、亦經派員查對相符、除分函財局核發外、仰該吳陳氏即持單逕赴財政局具領爲要、此佈

局長王錦霞

中華民國三十年八月　日

戶名	地址門牌	補償金種類		合計	備註
吳陳氏	福新路十三號	人口遷移費 十三元	房屋折遷費 七十一元四角	八十四元四角	

江漢中學招生

一、班次及名額　初一上新生一班共一百名、初二上及三上編級生各一班每班四十名　二、報名日期　八月一日起至八月廿十三　三、報名地點　漢口永壽馮路古德寺南首本校　四、考試日期　八月廿二廿三兩日　五、考試地點　特二區濟儀路二十七號臨時校舍（簡章備索）

王淑貞聲明

鄙人名下有漢口特一區永盛里⼴號房地一棟、因事變地契遺失、前已用王貞記堂號登報聲明、遺失在案、王貞記係鄙人名下房地登記手續、特此鄭重聲明　王淑貞

召頂

長堤街義大機器米廠全盤生財召頂、如有合意者、請至木蘭宮三合飯館隔壁七、九號周文安處接洽

遺失聲明

茲遺失市民證一枚（號碼誤記）又瀛華洋行袖章一枚、號碼三十四號、三義黃波、余寶敦

遺失圖章聲明

茲遺失憑向漢口金城銀行儲蓄支取儲字第八三二號呂超伯戶存款預留之牙質圓形隸字陰陽文超伯二字圖章一顆、除向該行掛失外、特此聲明作廢　呂超伯啓

牙齒要白美要健全！

●獅子牙粉，係最進步的逸品，能以少量，徹底刷淨牙垢，口臭

●特別完全殺除細菌，以防蟲牙及其他牙患，更能强化牙齒本質。

●又使牙齒表面，自然加倍白美潤麗。其使用感之爽快，誠無比類。

蟲牙—爲極危險之牙患，總以獅子牙粉，每日早晚刷牙，而防於未然。

獅子牙粉

上海江西路一一五號　獅子牙粉公司

天津日本租界旭街　小林洋行

海珠

漢上遊戲場所，多有裸舞，每一演出，無不滿座，尤其是一般自稱爲新時代的青年，莫不趨之若鶩，而老年人則不過千百分之幾焉，默默察觀衆心理，殆在裸而不在舞，在色而不在藝，卽設置此等遊藝者之主旨，亦係迎合觀衆此等心理，以肉感而奇爲生意經耳，顧所羅織者，絕少佳麗，半皆落魄及過時之所謂影星歌星舞星，甚至於野雞土娼者流，有腕腫如肥豝者，有色瘠如瘦皮猴者，有老醜如鳩盤茶者，所謂曲線美者何在，而自命具有審美觀念，風流才子者將何以自解，遑論所謂色藝乎？（鋒）

小話

前清末葉，欲行立憲，故派很多的官員出洋往各國考察政治，有某旗員，出洋回國後，上一變法奏摺云：「奴才自愧無特別之學識，不能振與特別之國家，然自遊歷外洋以來，親見各國學堂造就，皆與中國特別而各不相同，奴才甚願我皇上，採取各國之特別學術，以造成我國之特別人才，如此則我皇上可爲世界上之特別皇帝，而奴才亦幸得爲特別奴才矣」云云，有見其奏稿者，互相傳述，一時九城人士莫不稱之爲特別奴才。（巧的）

痴翁說劇（十）

—流浪人—

從前編舊劇的老先生，天地良心說一句，比現在號稱戲劇家高明萬倍，他們編的脚本，個性方面非常精細，丫環是丫環口氣，小姐是小姐詞兒，文人決不露粗魯口吻，鄉愚處處有鄉愚話頭，尤其對於小花面扮的脚兒，像「雙獅圖」書僮聽了大相公叫喊出場（聞聽叫書僮，兩脚快如風，別人都怕我，我怕大相公）把一個少爺得寵的書僮行爲，這四句詞兒上就把他描摩得夠眞確了，又像「打侄上墳」，看墳人朱倉見大相公，形同乞丐後，說（我倒是誰，原來是陳大官），小生說，（狗才，陳大官是你所喊的嗎），他說（啊呀，不要裝酸啦，從前你有幾個錢，拍拍你馬屁，喊你一聲大相公，現在你不如我囉，喊你一聲陳大官，將就點吧），將小人心理形容得淋漓盡致，所以扮這個脚色的小花面，玩藝兒無論如何不成，卽要心裏有戲，准能討好，好像小菜一樣，料好啦，廚司無論如何不好，總有些味兒，這點就是脚本推演員地方，也就是當年編劇的精心之處。○○○……

舞星陳紅珍近影

平投

陳紅珍，星光花園之紅星也，籍隸姑蘇，韶顏穉齒，葱倩玲瓏，見之者咸以韓家雛鳳目之，年甫二八耳，雛髮初燥，圓渦漸生，見人輒撚巾含羞，兩頰隱隱作紅霞色，合以「風情淺逗慧美溫柔」八字贈之，自在本市星光花園以來，每一奏舞，其纖腰一搦，婀娜倍增，一般章台公子，走馬王孫，莫不顚倒於其高跟鞋下，腰素之盛，無與倫比，偶與談及身世，亦知飄零菲計，於邑自傷，小女子固非眞不解事者，然遇伴舞伺客，則又天眞爛漫，嬉笑無常，嬰伊可愛，益眞未漓，是兒亦太憨生，倘令嬰寧對之，當亦相顧失色，（老馬識）

「夜深沉」觀後

漂泊客

夜深沉這部片子，是周璇最近暫離影壇的最後一部作品，在周嚴的婚變聲中，此片在上海公映的時候，每次人山人海，幾乎擠破了門，影迷們實在急太關心周璇了，因爲他們恐怕周璇要脫離影壇，以後再看不到周璇的作品，和欣賞不到周璇的藝術了。漢上的影迷當然也不能例外，也是渴望着這部夜深沉能夠在漢口來上映，明星電影院他很能適應影迷的需要的夜深沉，在很快的當兒運來映出了，這是一件值得令人稱讚的事，筆者更希望明星當局能像這樣繼續努力的幹下去，不要使漢口的影迷們再看那不倫不類的民間片：「公子逃難，小姐養漢」。

在星期六的晚上，筆者正起了去看夜深沉的念頭的時候，怎奈老天在下着雨，那時筆者的心中眞是焦急萬分，直等着雨停了，時鐘已敲了八下，慌忙地去約了友人太空君一同往觀九點鐘的一場，至明星電影院之門口時，恰巧頭場巳完，觀衆看畢出來的眞是擁擠不堪，入場時好容易找到了兩個座位坐下，等着這夜深沉的降臨。

關於劇情：開端是在一個夏天的晚上，皮匠王傻子（周起）趕馬車的丁二和，（韓非）電燈匠田大（尤光照）及他的妻子（蒙納）和妹子二姑（袁紹梅）在院中乘涼的時候，有賣唱的女子楊月容，（周璇）和她的師父張三（王郎絮）及師娘（柳金玉）在那院中賣唱，翌日月容被張三毒打的時候，正被二和救了她到他的家裏，丁母留她住，後二和聽見了她會唱，才知道是賣唱的，故而介紹她到楊五爺（田振東）那裏去學戲，以求成名，並且和張三也斷了關係，榛尾是遇楊月容初受宋信生（呂玉堃）之騙，後又受張三及劉經理（周翁）之騙因而自殺，及田二姑因受劉經理之騙後懷孕而被劉一足踢傷流產而死，二和則與傻子各向光明的大路去了。

關於演員：周璇飾楊月容，在以前是一個貧苦的賣唱女的時候，那活潑的表情及恣態，處處都有逗人憐愛的地方，至後而爲紅女伶的時候，那種的裝束確也富有着紅伶的樣子和派頭，有一個大鏡頭的時候，筆者心中正在覺得很美，忽然後面有一位巾幗英雌很大的聲音說道：「眞美呀」！這可見得這一副畫面實在是太美麗了。她在本片中所唱有「玉堂春」「別姬」「鳳還巢」「罵殿」等四曲戲，尤以「玉堂春」之登台表演爲最生色，周璇素以歌唱在影壇負譽，此次改變作風易歌爲戲而成績良佳，實屬驚人，嚴華說周璇是他栽培成的，不錯歌好像是有賴於他，那麼這次在本片中所唱的戲也是他所栽培的嗎！恐怕嚴華沒有這樣的萬能罷？

韓非是上海劇藝社的三鼎甲之一，此次在本片中客串丁二和一角，其演出當然是有獨到之處，表情不過火也不呆板，片中同周璇毫無親近的鏡頭，此次周嚴婚變有人說韓非是導火線與周璇有戀，那眞才知從那裏說起呢？

袁紹梅爲國華三鼎甲之一，飾田二姑，那少女多情的表現實屬老練之至，嚴笑儂在天涯歌女中飾盲母成績不壞，此次輕車熟路又飾盲目的丁母，當然更應付裕如，周起飾那種雖蠻的作風是爲其專有，蒙納飾一膀妹的嫂嫂，穿針引線之神情活現於面。柳金玉本爲能手，在本片中似稍有做作，尤光照倘不失其神聖之滑稽作風，餘角均分配得當，故爲本片成功之一大原因也。

漢江娛樂錄

第六回　牛鬼蛇神一齊出世　魑魅魍魎皆得升天

（29）　（木鐸）

胡展光答道：「我這幾天生活也太枯寂了，找個地方消消悶也好」，說時又問伯清道：「你看見報沒有」？伯清也問道：「報上有什麼新聞嗎」？胡展光就連忙把手上拿着的一張報遞給伯清道：「你看！今天龍王廟江邊有大熱鬧看呢」！伯清接過報來，看了半天向胡展光說道：「這個新聞我前些時就聽着人傳說的，據說這個和尚很有道行，他自己說他誦經以後，水就要退的，不然他就親自到龍宮去見龍王」，胡展光笑道：「那末，我們一同去看着熱鬧再到魏婆家裏去好嗎」？伯清連忙答道：「好極！好極」！說時二人就在門口僱了一隻划子，由小河順流而下，不好會已到了小河口了，遠遠的就聽着鐘磬鐃鈸的聲音，原來這個誦經的台，就建在一堆修築馬路的蠻石墩子上面，大約比水面要高一尺多的光景，此時一些輕聽謠言的人，都是坐的大的木船，小的划子，來看高僧作法退水，眞是人山人海，把一個誦經台圍做一團，胡展光當時就命划夫用力把划子插進船圍中，擁到誦經台邊，以便看一個究竟，這台上共有九個和尚，他們都穿着杏黃色的袈裟，坐在台正中桌子的兩邊，手上打着法器，口裏唸着經，在正中上面一個椅上坐着的，就是四川峨嵋山來的高僧。

話劇男女合演問題

奇芬

話劇男女合演問題，在我們看來現在男女社交公開，界限似乎沒有了，但是這在職業劇團方面，以營利爲目的人們，固然不成問題的問題，然而在業餘劇團（猶如舊劇的票房）及學校劇社方面，表面上雖說是男女社交公開，還無舊式男女狀態，可是事實上我巳碰到很多的困難，所以在此處不得不鄭重地討論，幷再申說一下：大家要曉得，爲甚麼我們要主張男女合演，不許男扮女裝呢？這因爲我們承認話劇是藝術，是人生的表現，藝術既是表現人生的，那麼，人生中沒有的，不合理的事，我們便不該挪用，話劇既是表現人生的藝術，我們便不應該侮蔑人性！男扮女裝，是不是侮蔑人性呢？我們爲求合乎人性的藝術表現，所以不得不求女演員扮女角！因此，不能不主張男女合演。就社會的觀念上立論，如果承認男女平權，如果承認男女同學，如果承認男女社交公開，如果承認男女應有同一的娛樂活動。那麼，何能否認或反對男女合演這一回事呢？但男女合演也有事實上的謬解和困難；第一，愛情劇的表演問題；其實那有甚麼要緊呢？舞台上的生活和舞台下的生活是兩個境地，演員是具有這種兩重人格的！那麼說法仍舊是對藝術認識的不清澈，其實演愛情劇又有何妨呢？第二，女演員害羞問題；在初解放的封建社會中，女性絕對不肯輕易與異性接觸，演員更困難了。第三，社會輿論問題；有些封建的地方，每每以男女合演爲大逆不道，就和反對男女同學一般，第四，家庭和學校方面的不解放，還有討厭的就是男女學生表示出青年心理的怪現象。怎樣解決男女合演問題呢？第一，要漸次緩步的前進，難演的愛情劇與對女角，太不利，太親暱的戲宜少演，須避免摟抱接吻的演出，可先以女演員爲不重要角色，以後再增加其數量，第二，要竭力宣傳解釋，尤其使男演員戒備，勿對女演員作無意識的取笑，第三，要女演員有演劇的決心與勇氣。說過去的鼓吹的成績，除職業劇團，早於民國十年實行男女合演外，談到學校劇社方面實行男女合演的，直到民國十八年，才見上海與南京稍爲通行，然而同時有怪劇發生，至若鎮江，蘇州，無錫，揚州，北平，天津，漢口，等地，男女合演都尙有困難的問題在，這種古典的封建的城圍，我們提倡話劇的人，要用全力去攻破他才好，現在我們漢口青協劇團，曾經數度公演，其成績之佳，固爲武漢人士所稱贊，而實行男女合演，開未有的先河，更是值得我們的欽佩呀！

月厂隨筆

某名士伉儷甚篤，其夫人爲置一婢，美甚，某涎之，欲納作小星，夫人不許，某作詩以示夫人，詩曰：「一年來月膺苗花枝，金屋身陰稱亦宜，未必春風能見妒，每當秋夜若爲思，鴛鴦好夢應如願，鸚鵡着頭況使知，我是生戲攀桂手，緣何不許問瓜期」，夫人是詩，卒不之許，婢名肇桂，故第七句言攀桂，而月府花枝等字，亦均從桂李着想，可惜好詩，不能感格夫人，辜負八斗之才也。

金大樓香煙

東亞煙公司出品

漢口 特三區同仁里 民族路大夾街

華祥煙公司 鴻發祥煙公司

敝公司經銷各牌香煙火柴皂燭罐頭躉批出售如蒙賜顧特別克己

主人謹啓

久記教育文具社

○專營批發 定價克己 歡迎賜顧 任憑比較 漢口法租界瑪爾納街廿二號天聲舞台斜對面

善價收買水錶及錫

啓者本號現在收買水錶及錫手飾鐲子如有願出售者請至本號接洽無任歡迎 特二區□□路四十七號合記號啓

江西鄒協和金號

色足工精 花樣新穎 承蒙惠顧 克己歡迎

漢正街大新街口

飯田三寶堂

美術印刷 活版 石版印刷 高級文具直輸入 橡皮印彫刻（實擦用）

漢口中山路四二號 電話二一八〇〇

中醫洪餘生

仁壽診所

醫學士 楊仁安

女醫士 胡應芳

門診時間：上午十時至下午二時止 法租界與國界內十五號

福華 錶器證章廠

本廠專製各種鐘錶證章出品格外精美價目公道定期不誤

特二區五族街輔仁里斜對面

熊雨農 國醫 小兒科

包治鵝掌風

伏天已到指甲手掌起皮破裂欲美觀者速來治療

寓法租界大舞台對面

雙美人花露水

華中行經理

保華街吉星里六號 電話二二七一七號

若素

胃腸營養

補血强身 延年益壽

紅·白·痢疾 阿米巴赤痢特效藥

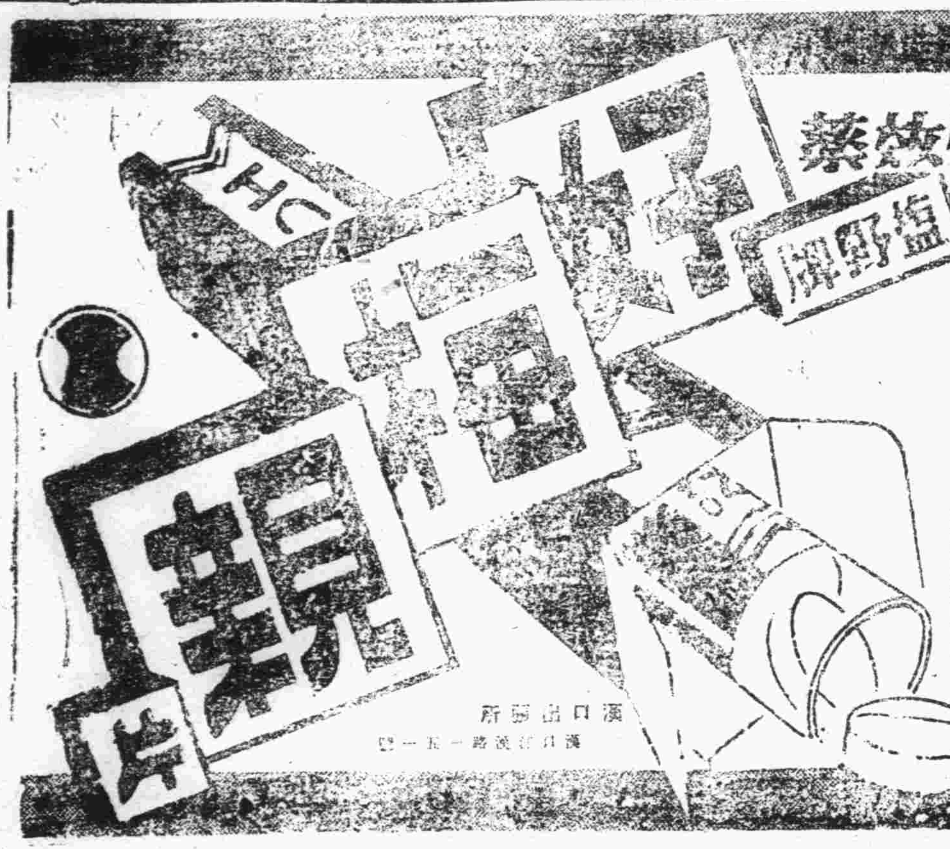

效果超過一切治痢劑

任何痢疾 一服即癒 醫師專用 病人臆炎

藥片易吞 老幼咸宜 家庭常備 旅行必備

（包裝）片劑二十片 粉末二十五瓦

製造發賣元 塩野義商店 大阪市

漢口出張所 漢口江漢路一五一號

SH—Y3

漢口大舞台

白雪亭 王椿柏 毛劍秋 馬驊鳴

（今夜戲）

（全部）宇宙鋒

（後集）千里走單騎

過五關 斬六將 古城會 斬蔡陽 代訓弟 大團圓 ·代登殿·

明天夜戲

名貴偉大宋朝佳劇 全部秦香蓮 陳世美不認前妻

明記 新市場大京班

陳福壽 雪艷香 筱奎官 閻正明 李淑堂 于鴻賓 謝小天

今天夜戲 關公出世

新舞台 蝴蝶歌舞劇團（每夜表演二次）

露天電影 每逢五天更換最新佳片

中央

油漆內部 暫停公演

（本院預告）開幕第一片 大鬧天宮（注意映期）

明星

（映期無多）轟動全國

張石川導演 國華巨製

（周璇主演）夜深沉（韓非客串）

唱起三蘇解 「霸王別姬」「鳳還巢」

維多利 皇后花園

今天開映 派拉蒙出品（湖蝶夫人）

雪爾維薛耐（主演）雙宿雙飛

每一接吻都是犯法的

時間 三時 一刻 七時 九時

黃金

今天日夜獻映

趙突山 主演 黃金萬兩

滑稽處令人笑破肚皮 怡心悅目 濃看了多餐 幽默處的確回味極

影迷諸君不可不看

下期准演 風流寡婦

漢口廣播電台 播音節目

八月十三日（星期三）

- 下午
- 唱片
- 報告新聞（日語）
- 唱片
- 時報
- 經濟新聞
- 報告新聞（華語）
- 唱片 京戲「南天門」
- 兒童節目
- 報告新聞（日語）
- 時報（八，〇〇）
- 報告新聞
- 遊藝 話劇「新生命」
- 佈告
- 報告新聞（英語）
- 唱片 輕音樂
- 報告新聞
- 報告新聞
- 預告節目

漢口廣播電台 播音節目 XGOW

花柳專科 王慶聲

五淋白濁 下疳魚口 各期梅毒 徹底迅速

診所地點 後花樓百子巷雙陸里內

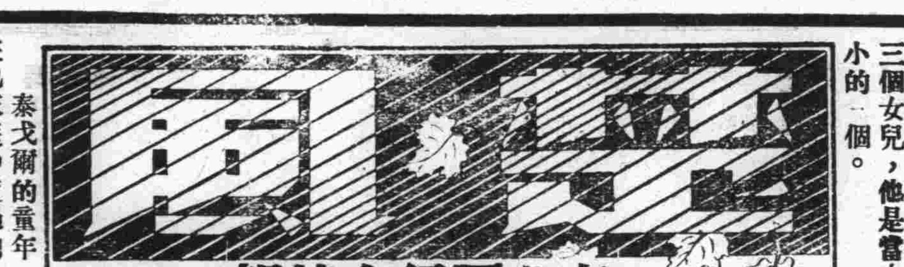

泰戈爾紀念特輯

詩人泰戈爾略傳

王再湘

拉賓特拉那斯·泰戈爾生於一八六一年五月六日，他的生地是印度的彭加爾地方，父親是被印度人民尊稱爲「大哲」的近代最偉大的社會的和宗教的改革者特平特拉那斯。泰戈爾。他的父親共生了七個兒子，三個女兒，他是當中最小的一個。

渴望着家宅以外的風光，他哭着要去進學校，不久，他就進了東方學院。但他却很不喜歡這學校，不過在年終考試時，他竟獲得了使教師驚奇的班中最高的分數。

他最初學做詩，是由於一個比他年紀大的姪子約克白魯克信的鼓勵，那時他還祇七歲，第一次所學的是做十四綴音詩的方法。十一歲那年，跟着他父親到喜馬拉耶山去旅行，他對學校規定的功課還是不感興趣，但却很喜讀詩，尤其是一本叫拉摩耶那的書，在旅行的途中，他便在他的日記本上，寫他童年的詩歌。從喜馬拉耶山回來，便住在卡爾卡答了。對於學校生活，不想再繼續下去，時常逃學。十四歲著了一部歌劇「巴爾米基。柏拉底死」！十六歲時，他的一個兄弟創辦了一種雜誌，名巴拉特，他大哥做了編輯，他也參預了編輯部的事，在第一期裏，他做了一篇評論和一首名「詩人的故事」的長詩。巴拉特出版後的第二年，他在阿默達拔住了六個月，便動身到英國留學去了。十八歲的時候，他的生活非常的浪漫，有一個時期，竟成了一個享樂主義者，但他這時所做的抒情詩，却都是極好的詩。在二十三歲時和一個女子結了婚，浪漫生活纔止。靈的感覺，漸漸使他歌頌着神和自然，而對於人間的愛也很濃厚。三十歲左右，他的人世間經歷更深刻了，於是他對神，自然，和歡樂與悲哀也更誠摯起來。當他的英文詩集「吉檀迦利」在英國出版時，感動了全歐洲的人，瑞典立刻將「世界詩人」的名譽供獻給這個彭加爾的偉大的作家。以後，泰戈爾在西萊達住了許多年，那裏；他的文學收穫很豐富，他的大部小說和詩歌，都在這時期中寫的。一九〇七年，泰戈爾四十五歲，他在鮑爾甫計劃辦一個學校，想用教育的改造爲印度改造的基礎，這學校直到一九一二年方才成立，名爲「和平學院」，最初學生祇有三四個，不過現在已改爲「國際大學」了，這學校可說是印度最好的學校。他一直定居在鮑爾甫，在那裏又做了許多好的詩與好的戲曲。一九一三年，獲得諾貝爾獎金。一九一七年，第一次歐戰告終，他往來歐洲各地，爲印度民族向英國政府求自由。一九二一年，泰戈爾六十歲，又作歐洲之遊，在柏林等處演講，頌讚與歡呼之聲響遍各地。以後，他總是住在彭加爾他所創辦的「和平學院」內，其間曾遊歷日本，一九二五年，來中國演講，與中國學術界以絕大興奮。死於今年八月七日，享年八十歲。

附錄：泰戈爾一生重要的作品甚多，現在把已譯成英文的介紹一下，這些書都是由英國和美國麥美倫公司出版的：

（一）詩歌：迦檀吉利，園丁集，新月集，飛鳥集，情人之貽與歧途等八種。

（二）戲曲：郵局，齊德拉，青春之循環等五種。

（三）小說：餓石和其他，家庭與世界，沉船等五種。

（四）論文：生之實現，國家主義等四種。

此外自傳有我的回憶，信札有彭加利的景物，譯文有葛拜耳詩集。

在中國演講的泰戈爾

哲人的詩人

阿穆

印度詩人泰戈爾的死，自然，在世界文壇上是損失！

對於中國讀者是不陌生的，鄭振鐸譯過他的不少的作品，不，我們的前期女作家冰心還受了頗深的影響。冰心女士的「繁星」便是受了那影響產生的作品。（見「繁星」附白）

但我們要知道這老詩人其實是一位老哲人，他往往把哲理灌注於他的詩句中。可是詩并不是說理的東西。所以有人對他的詩的形式加以非難道：「『迷途之鳥』，終於不過是些迷途之鳥罷」。

老詩人的作品所流露的是愛人類，冰心的作品所流露的也是愛海，不過二者所走的路是消極的，就是說：只有伸訴，沒有反抗！冰心的後來的沒落，以及這位老詩人晚年不大受人注意的，是註定的悲劇！

因此，英國的紳士們是不大理會這樣的詩人的，他們討厭的是「甘地式」的革命的鬥士！

不過，泰戈爾的詩的天才是稀有的。在有色人種中也有着這樣偉大的詩人！那些白種人的種族偏見，在這裏，是多麼的不可靠！

雖不是了不起的鬥士，老詩人所遺留給我們的那寶貴的文學遺產裏的技巧，是值得我們學習的。

我們希望我們的詩人用了「現實」代替那「哲理」！這是今天紀念泰戈爾所不可忽略的一點！

紀念泰戈爾

羊蘭

——這裏是你的脚櫈，那裏放着你的脚，最窮的，最低下的，迷失了的（人）都在那裏。（見「偈檀迦利」）

泰戈爾，這偉大的詩哲，他愛印度，愛世界，愛全人類，可是，他終於拋棄了一切，安靜地死去。

我們緬懷這東方的古國，正在遭受着曠世的厄運，而曾爲他的祖國，退還了一切勳章的榮譽的詩人，有着印度人的堅忍的，爲了東方的和平的理想而蘊藏着反抗的熱情者，在卡爾卡達閉上了眼睛，他遺留下給我們東方民族是無量的悼惜與悲哀。

紀念他應不僅是爲了他的詩的哲理，而是他以愛印度，愛人類的心作反抗的鬥爭，希望獲得一個理想的果子，那是：全人類民族的諧和，成爲一個民族。

他在詩裏盡量地吐露了如斯的衷曲，爲喚起人類的覺醒，爲諧和的自然，爲無限制的愛而謳歌，他說：「敗比不名譽要尊貴的多，愛慾比恨怒要好的多，受苦比使人苦要好的多；讓我們學習受苦而不恨，犧牲而不失望，讓靈魂除了永久的正直以外不向別的鞠躬。」

他信仰正義，不憚受苦，酷愛自由，希望全民族也都解放，他唱道：

「兄弟，不要灰心，因爲上帝並不曾在睡。繩結愈緊，你的受束縛的時刻也將愈短。咆哮之聲愈高，你也得愈快的從你的酣睡中醒來。壓迫的打擊愈厲，他們的旗幟也將愈快的與她接吻。

不要灰心，兄弟，因爲上帝並不曾睡。」

於是印度的人們都隨着唱了，他懷抱着和平的心情，走遍歐洲，詛咒印度的敵人，和甘地一樣，他時時爲祖國的自由在努力追求着。

在東方的黎明從血腥中將要來臨的時候，泰戈爾死了，還是一個噩耗，我們沒有好運再聽到黎明之日，他的至愛的頌讚的詩歌。

悼拉賓特拉那斯·泰戈爾

馮騰

「讓我們爲了善，爲了真，爲了人人的永久，爲了你（上帝）的心的聯合的天國，爲了靈魂的自由，堅確的立定並且努力的忍受」。

——印度人的祈禱——

東方隕滅了一顆明星
你　不朽的和平詩人
在一八六一年的彭加爾
上帝賜予你偉大的誕生
你是要領導全印度人爲「善」
你是要領導全印度人爲「真」
你是要創造着人類的「愛」
你是要堅定忍受的印民
可是你爲什麼離開他們死去
全印度全東方都等候你詩人再生
你要知道
你是古印度人的兒子
你是今印度人的母親
自從你離開他們以後
全印度的民衆又度着悲痛的時辰
偉大的太戈爾「詩人你在那裏」
「固然是
「死也和生
一般隸屬於生命」——（採果集）
你在東方播下了詩的種子
你那偉大不朽的精神
永遠不會使我們忘記
永遠不會使我們安心
你曾經告訴過他們
一死字的塵埃附着在你的身上
[illegible]用沉寂洗滌你的靈魂」——（飛鳥集）
如今他們忍受不了沉寂
他們要本着你詩人的意志
使印度有着「無限之生」
你常常這樣地說
「我生存死死都情愿在印度
不論他如何貧困
悲苦和哀愁
我最愛印度」
在一九一三年你獲得諾貝爾獎金
你祇是萬分地發愁
沒有一絲兒的興奮
那正是他們將要收買你偉大的詩聖
雖然東方人在西方奪得了文學榮旋
也曾有一度痛極了你的敵人
把所有的獎章全都退還給他們
正如甘地所倡導的「不合作主義」
全東亞民族都爲你表示同情
你們印度人不是常常地祈禱
「爲了靈魂的自由
堅確的立定并且努力忍受」
詩人　你要歌唱着讚美詩
爲了你今後祖國的命運
爲了我們東方的文明
記得你曾誇耀地說過
「是的
你的光明和歡喜是酒在東方
去解放世界的靈魂」
但是如今的印度失掉了光明
一九四一年八月七日的還天
東方隕滅了一顆明星
你在天國裏一定在想着
「你是誰
讀着嗎
在百年之後讀我的詩吧」——（園丁集）
可不要再想到以後的百年
我們祇看見着如今
全世界同情你可悲的生命
讀着你的文　歌誦你的詩
都嘆息你的大志沒有完成
祇使我們傷感
祇使我們悲憤
一滴滴的同情的酸淚
透濕了全東亞人的衣襟
你　偉大的　不朽的詩人
天國裏迴盪着你自由和平的歌聲
人間僅有你長存的精神

一九四一，八，十，夜。

臨湘縣政府成立　王縣長宣誓就職

臨湘　臨湘縣政府自二十八年十二月籌備以後、處長王旦初對於各種施設、努力推進、以期復興地方、省府當局、近因該處政治已漸上軌道、亟應正式成立縣府、以資推進縣政、日前將該處劃爲正式縣治、任命王旦初爲首任縣長、王氏奉命後、在本月一日正式成立縣府、並舉行縣長宣誓就職典禮、是日中日官民參加有四千餘人、情況熱烈、頗極一時之盛。

南昌設立傳染病院　防止疫病傳染　赤貧概免費治療

南昌　南昌縣政府、爲保護民衆健康、預防疾病傳染起見、特計劃設立南昌縣立傳染病院、以施診爲原則、赤貧者號金及藥費均免、現正物色醫學人才、並積極籌劃進行中、該院組織計設院長一人、醫務主任一人、治療員若干人、國醫若干人、文牘兼書記一人、會計兼庶務員一人、內部設備、分診療室、病人寢室、掛號室、醫師室、售藥室、並爲便利治療防疫起見、得添設巡廻診療班、遇必要時、得赴管轄區域內、巡廻引種牛痘、注射防疫、施醫診治、其辦法規則另訂之。

香港生活亦高　民衆流離失所

香港　處於國際情勢瞬息萬變之香港、緊張空氣、佈傳全島、加之物資缺乏、物價昂騰、及貧富不均之關係、多數住民、遭遇生活困難、例如中流家庭（家族限三名）一月之費用、須要香港紙幣四百元至八百元、（法幣約四千元）貧困者、亦要港幣一百元（法幣五百元）、因此多數之流氓、被生活壓迫、只得棲息於屋前或騎樓下、其苦楚及可憐、殊非筆墨所能形容、最近香港當局、對於防衛積極推進、到處開掘防空壕、及在二樓屋前、設立避難所、但經當局發表、爲防空而設、其實此項避難所、與建築家屋無二致、絕不能抵禦空爆、一般人批評當局、別有用意、據消息靈通者稱、當局鑑於迫於生活艱難者、日見增多、糧食亦漸告缺、一旦緊急之際、住民若蜂起暴動、則可將其扣押在此避難所云云。

戲院中發現　妻子與人同座　曲終人散提出來一頓打

南京　蕭淑華、二十二歲、本京人、住紅花地二十七號、於民國二十六年間、聽由父母之命、憑媒許配對門三十四號胡玉坤爲妻、乃於同年陰曆九月初七日結婚、自結褵後、感情初尚融洽、後因胡不務正業、終日遊蕩、屢勸不聽、致感情破裂、家中尚有祖父祖母及母、一家五口、全賴祖遺之紅花地三十四號房屋之租金生活、惟因各物高昂、每月僅三四十元之收入、生活艱難、胡時以家用物件、及衣服等、典質化用、淑華於五月二十五日因天氣炎熱返母家過夏、乃與祖父母商議擬謀帮傭補助家用、當由胡之祖父委託文昌巷王秀英（十八歲）從中設法介紹、乃於前日始由王秀英將蕭介紹文昌巷產婆醫院爲傭、昨晚淑華邀同王秀英至新世界遊玩、適被其夫瞥見、並見有住居紅花地五十九號之皮匠戴宗遠（三十四歲）並坐於劇場中、迨至散出時、胡即尾隨至太平路娃娃橋附近、將二人扣住、發生衝突、戴被毆辱、遂報警將胡連同蕭氏一并拘局訊辦云。

富家少年風流好色　投機失敗自殺畢命

無錫　錫澄交界之青暘附近鄉民戴遇春、家本小康、遇春幼時、曾受相當教育、旋經親戚介紹、入本邑某紗廠學業、初則勤愼、供職不數年、擢升爲辦花職員、常赴江北採辦棉花、其時戴年少風流、喜

作狎邪遊　某年、在東台遇一雙十年華之李姓小女、面目姣好、賦性淫蕩、下嫁鄉愚、嫌夫貌陋、在外結識遊蜂浪蝶、鬧得聲名狼藉、迨與戴遇、兩情歡洽、頗有偕老之想、詎爲其本夫偵知、乘該婦與戴歡會之時、排撻直入、實行捉姦、當將一對野鴛鴦、赤裸裸地合仆細縛、並以該地民風守舊、對於有夫之婦通姦被獲、僉表憤慨、行經街市、竟有人惡作劇、用香煙

湯燒股部　受痛顫動男女肌膚接觸頻繁、衆則引爲笑樂、戴竊身囹圄、卒藉當地大有爲者、代爲奔走、疏通告訴人、得欵離婚、姦夫蕩婦、均以告訴人撤銷原案、而獲出獄、從此戴對於該婦、因已飽嘗痛苦、愛好益甚、即納爲小星、相偕回錫、惟廠方對此風流案件、已微有所聞、即將戴調至工賬房、不久又以結識女工、浮開工賬、爲廠方查悉、遂遭辭歇、戴遂挈同江北携回之李姓蕩婦、返鄉居住、好在其髮妻係一素性謹順之鄉女、尚不敢劇烈反對、惟戴失業後、酷嗜煙賭、繼以李姓婦亦沾上癮、雙槍並舉、消耗已多、益以賭博所負、數更可觀、不數年

家產盡罄　李姓少婦、已在鄉另結所歡、改事他人、迨至戰亂延及邑境、戴已流爲地痞、嗣以有資力之鄉民、離家避難、戴即乘亂攫窃、並於一水作工人口中、獲聞某鎭富室、戰時曾雇該工人、密砌地室、即潛往竊盜、果爲竊得數千金、從此戴即以該欵充作資本、初營販土業、繼又赴滬賣買紗布、賴市面湊合、居然一帆風順、三四年來、積貲不少、儼然上流人、直至最近、戴又經營標金投機、不料、

惡運重臨　所謀輒左、於茲國際風雲震盪之秋、金市變幻無定、竟將戴數年所積、如數蝕光、戴以重過窶人生活、已不可能、憂鬱之下、竟在上海自殺、嘗吞來沙而畢命、日前其妻得訊、已赴滬收屍云。

○……○

無恥之徒破壞和運　冒名歛錢強銷報紙　白利南路破獲機關　政警署決予嚴懲

（續昨）訊據唐犯供稱、原名明德、褚善夫、化名李明德、現年二十二歲、鹽城人、住白利南路盧薛宅九十三號平房內、有一兄名生才、向業報販、因生活所迫、乃於六月下旬冒用「平報法租界直配所」及「國民新聞法租界直配所」名義、強迫銷售、法租界定戶路線、計自亞爾培路環龍路起、有美樂村、光明村、錫榮別墅、環龍別墅、上海新村、花園別墅、園村、志豐里、福壽坊、環龍路一一八弄、拉都路和悅村、錦村、桃源村等處、每日約銷一百八十份、所長高木三郎係化名、其中國名字爲李成春、我商得他同意後、圖章亦由我替他代刻、至於二一三七四號電話、是托盛興自由車行主周長發特向隔鄰協興柴行借用、每月貼他租金六元等語。

（完）

助育·保肺·明目

府上如常有人發生呼吸器病，眼疾，結核症，則此等人一定缺乏維他命A…又令郎或令嫒倘有發育遲鈍徵候，過歲仍未能起立時，則此等幼兒爲缺乏維他命D，補救之道，唯有充實體內所必須之榮養素。

聖魚肝粒

濃縮維他命

本劑「哈利巴」爲本公司專利特許之濃縮維他命糖衣粒劑，內中含有AD異常濃厚，單位均等，小量能効大効，味道鮮美，長幼均極喜服。

包裝　壹百粒　伍百粒

北京市西單北大街一六〇　株式會社　田邊公司

哈利巴

(13) HV 134

省教育廳計劃舉行 運動成績展覽兩大會
在教育會議前後兩天舉行

省教育廳長黃賓光氏、爲求明瞭各縣教育推進情形、及徵詢改進各縣意見、以作今後整頓張本起見、特定□月中旬、召集首屆全省教育行政會議、各情已誌昨報、玆悉黃氏鑒於運動爲強國健身及國家民族衰弱、攸關至鉅、茲爲提倡體育運動、發展強國強身精神計、特發起舉行第一屆全省運動大會、並求集中全省學生學業成績、彼此相互觀摩、同時並擬舉行首屆全省成績展覽會、至於舉行日期據悉擬在全省教育行政會議之前二日舉行全省運動大會、教育行政會議之後二日舉行全省成績展覽會、以期各縣出席教育會議代表、親臨參加盛典、而收觀摩實效、以作回縣後改進之張本云

○○○

中央任命郭爾珍繼任 綏靖公署參謀長
氏定明日到署正式視事

駐武漢綏靖主任公署、參謀長繼任人選、茲悉業經中央任命現任中央陸軍軍官學校武漢分校教務處長郭爾珍氏繼任、聞郭氏奉令後、定於明（十四）日到署正式視事云

批發市場建築完成 九月一日正式開業
即日起辦理營業商人登記

本市市政府、爲整頓市容、穩定物價起見、經勘定橋口地方建築批發市場一所、另選適當地點設立分場支場、以資統籌支配、而期供求適宜、各情迭誌前報、現該場建築業已完成、訂於九月一日、將菜蔬部先行開業、自即日起、辦理營業商人及經紀人申請登記、聞已由市府佈告週知

省財政廳長陳維政氏 昨晚首次廣播講演
題爲整理湖北財政的經過

省財政廳長陳維政氏、自接任以來、對於整理財政、不遺餘力、幷於日前召開首次全省稅務會議、討論整理稅收方針、陳氏爲求各地明瞭本省財政整理經過、俾資所屬加緊進行起見、特於昨（十二）晚十時十分、假本市廣播電台、作就任後之第一次廣播講演、題爲「整理湖北財政的經過」（原文載第二版）內容對湖北事變後財政整理情形、闡述詳盡云

青聯招待武漢會員 參觀德國戰爭影片
十五日在中華映畫劇場

蘭陵路中華映畫劇場自今日起每晨九時、放映德國戰爭影片「勝利之歷史」、該片內容精彩、爲各戰場之寫實、頗堪一觀、華中東亞青年聯盟總會有鑑於此、業與該劇場商妥、將本月十五日早場全部包下、招待武漢三鎮會員前往參觀、凡該會會員即日起均可憑會員證至所屬分會或區會領取入場券、十五日晨九時憑券免費入座云

省府統計室昨日召開 統計年鑑編輯會議
全部目錄已擬撰告竣

省府統計室主任陳振冠氏、自蒞職以來、對於編輯公報、繪製圖表、推進統計、不遺餘力、成績卓著、陳氏近以各縣縣政日趨正軌、各項設施亦已次第完成、爲求詳細統計省府成立以來施政情形、暨彙齊各項建設成績、以作各縣及各有關機關參考起見、特又主編統計年鑑、先期並請各廳處派員担任編輯委員、以期羣策羣力、共襄盛舉、現爲商討一切編輯進行事宜起見、復於昨（十二）日下午二時、召集各廳處編輯委員、舉行三次討論會議、結果擬妥該鑑全部目錄、幷討論其他有關編輯進行事項頗多云

高院書記官 劉元達辭職
▽已派易迺觀代理

湖北高等法院書記官劉元達、頃以身體多病、亟待調治、曾於日前呈請辭去本職、以免貽誤公務、茲悉高院以該員辭意懇切、已准予所請、除指令移交承辦手續外、所遺書記官一缺、聞該院已派易迺觀代理云

武聖馬路拆遷事宜 下月初旬開始辦理

市府開闢利濟馬路拆遷委員會、自進行工作以來、結果圓滿、各情迭誌本報、茲悉該會、本擬即日起開始辦理武聖路一切拆遷事宜、以資早日完全建設、嗣以該會人員、不敷分配、故展至下月初旬、再行開始辦理云

英商電燈公司勞資糾紛案 意見懸殊調解未成
該廠全體職工準備退出

本市英商電燈公司勞資糾紛問題一案、連日以來、經數度調商、因資方意見懸殊、折衝未果、頃聞該公司全部百餘職工、準備即日退出、管制電機工人二十名、亦將同時離開、按該二十名管制電機工人、爲該廠發制電力之主幹、一旦退出、則有黑暗之虞、社運分會爲關懷漢市治安、正在積極調解中

省市兩社運分會 劉孫兩主委招待記者 發表懇切談話
依據既定國策督促民衆團體 恪遵中央意旨發展社運工作

社運省市兩分會、自前日正式改組就職後、昨日爲省市兩主任委員招待本市新聞界、發表談話及今後指導社運工作方針、於下午四時半在該會主任室舉行、新聞界出席人、有武漢報羅英、本報馮騰、項梅村、江漢、報謝仲文、馬長風、中央社譚覺先、謝東焦等十餘人、由省市兩分會劉孫兩主任委員先後發表談話、語多懇切、茲將劉孫兩氏談話誌後：

劉存樸談話

「今天是湖北省社運分會和漢口特別市社運分會正式改組成立後的第二天、特地邀請與論界各位先生光臨本會、給我們指示、在炎熱的天氣裏、承諸位很辛苦的到這裏來、我們覺得很榮幸、這是首先要向諸位道謝的、關於湖北省社運分會和漢口特別市社運分會改組經過和改組的意義、在昨天本人和孫主任委員視事的時候、已經說了幾句在各報上發表過、今天不必再贅述了、現在我們將社運分會成立的意義和工作方針向諸位略述一個大要、指導委員會設立的意義（也就是社運委會的職權）有兩點、第一是指導監督人民團體、第二是組織民衆訓練民衆、以湖北省來說、省分會就是指導監督湖北省區域內的人民團體和組織訓練湖北省區域內的民衆、上述兩項工作、含有什麼意義呢、這意義就是要實現友邦倡導的「建設東亞新秩序」、和國父倡導的「大亞細亞主義」、的兩個口號去實行、並且加強和平反共建國的工作、這就是我們工作的方針、諸位先生都是輿論界的先鋒、我們做民衆運動工作的人員、第一就要喚起民衆、如何喚起民衆呢、就是要他們認識和平反共建國的意義、向既定的國策努力前進、所以社運工作、一定要新聞界幫助鼓吹、我們除自身努力以外、還要請諸位幫助指示、那末社運工作、就比較更容易推進了、今天就是招待諸位到這裏來要向諸位說明的、我們以十分的誠意、希望諸位以後多多的幫助和指教。

孫迪堂談話

「諸位先生：兄弟奉社會運動指導委員會的命令、派任社運分會漢口特別市分會的主任委員、因爲社會運動、需要於新聞界之協助者至多、所以今天特爲邀請各位到這裏來大家談談。社會運動指導委員會、規定應在各省及特別市方面設立分會。漢口特別市方面、過去因爲工作比較簡單、所以暫由湖北省分會兼辦。最近因爲省市兩方的社會運動指導工作、業已推進到了相當的程度、工作月繁、而且省市二個區域在行政系統上本來是互相平行的、社會運動的指導工作、實在有劃分專管的必要、所以總會最近決定在漢口特別市成立一個分會、兄弟以末學輕才、承乏指導重任、實在深虞不勝負荷。今後惟有一面恪遵中央及市政當局的指示、一面尊重地方父老的公意與輿論界的督促、埋頭工作、努力邁進。以期不負總會付托與各方的期望。諸位都是新聞界的先進、過去在省分會兼管時代、對於社會運動多所匡導與協助、今後更盼一本原來的好意與熱忱、多加指導、多賜協力、使漢口特別市的社會運動、能在諸位先生的匡助之下、日趨健全的發展。」這是兄弟非常企望的」。又訊：湖北省社運分會、自劉存樸主任委員履新以來、對於重要職員、積極調整、業誌前報、頃悉該會第二科科長、周育成因另有高就、已派原第四科科長孫潤民充任云

友邦警備司令官偕高局長 昨赴環市堤防視察
張公堤堤角一帶水面平堤

武漢警備司令官偕漢口特別市工務局高局長於昨（十二）日上午九時、率同所屬高級人員、視察環市堤防、於正午十二時視察完畢、返還市內、據悉對於沿堤防護設備、認爲十分滿意、關於此次水勢、雖然上游高漲、但本市可以無虞、據昨日水位爲十一公尺七、較二十年大水最高位相差約五公尺半以上、堤角一帶、水面平堤、距離較遠、市民可以無憂云

工務局規定建築修理房屋 加備申請書圖一份
以便送請市警察分局查核

市工務局、以市民申請建築房屋、應另備圖表一份、送呈該管警察分局存備、已誌前報、茲悉該局於前日規定下列辦法頒佈實施、一、凡建築房屋須加備申請書建築圖各一份。二、修理房屋須加備申請書一份（內附地形圖）、呈由該局審核後、發還原申請人、送請該管警察分局、以備查核。除隨時分飭各申請人遵照辦理外、昨函警局轉飭各分局一體遵照云

警政部注意 本市汽車肇禍案件
▽與友邦機關商討有效辦法 ▽咨市府於昨轉飭警局遵照

警政部前據市警局呈報車輛肇事統計月報表、其中友邦汽車肇事居多、假此人民毫無保障、自宜訂謀補救、爰咨准市府於昨轉飭警局迅與當地友邦最高機關商討有效辦法、以期減少交通危害、而保民命安全云

文協分會編譯會月刊股 昨開首次股務會議
通過審查二期材料等要案

中日文化協會武漢分會編譯委員會月刊股、於昨（十二）日下午四時、在該會二樓會議室舉行第一次月刊股股務會議、出席鄭燕生、劉漾然、何遠波、蕭世毓、莊泗川、張義魁、張榆芳、朱慶麟、程自修、曹丕、周鐵濤、馬長風、室田豐四郎、吉岡正秀、芮道一等、由芮主任委員道一主席、即席通過汪書城爲本股委員、幷審查第二期月刊材料及三期月刊徵求稿件問題要案多起、五時散會云

教廳抽調受訓教員 男女各十名全部決定

鄂省教育廳爲求陶冶教學成績較劣之教員起見、特於本學期抽調男女各十名、入省立師範、以資造成優秀師資幹部人才、各情曾誌前報、茲悉前項抽調人員、業已全部決定、現除通知各該員外、並分別令飭各校知照、茲將抽調人員姓名分別誌後、閔守昭女、王雅芳女、陳家佑女、汪文選男、張冰雪女、鍾厚道男、鄭鳳英女、胡指南男、邱芝萍女、熊漢珍男、王哲明男、王序仁男、黃棟臣男、邵仲文男、李鴻傑男、周佳離男、李詩文女、石秉誠女、謝緯慈女、童敏女

高院第一監獄 開囚糧會議
▽議決要案多起

湖北高等法院第一監獄囚糧委員會、昨在該院會議廳舉行、是日出席全體委員、主席易恩侯、（甲）報告事項、張委員廷璋報告、奉委審查第一監獄本年六月份囚糧溢支案、業經審查完竣、（乙）討論事項：一、主任委員提、據張委員等審查報告、關於第一監獄本年六月份囚糧溢支款洋、究應如何辦理請公決案、決議由高院轉函省府核發、（丙）臨時動議：一、主任委員提、據事務股危秉章報告、武昌看守所一二三四等月口糧溢支、前准財政廳函復、須將第一監獄及武昌看守所、平均每組日需金額若干、分月列具比較表送核、經提交第七次會議決議、由高院分令第一監獄及武昌看守所遵照辦理、旋准該監所呈報本年一二三、各月份、每月每名囚糧、所需金額、分別製表呈復前來、准由高院監獄科列具比較表送會、復轉財廳核辦如何請公決案、決議通過照轉

省農講所第三屆學員 昨日舉行畢業典禮
何主席親臨參加致訓

省農林講習所三屆學員、業已受訓期滿、舉行畢業考試後、於昨（十二）日上午十時、在武昌涵三宮該所內、隆重舉行畢業典禮、出席者計到省府何主席、宋絜所長、暨省府各廳處代表、該所全體教官、以及全體學員、不下二百人、行禮如儀後、首由宋所長致詞、繼由何主席訓詞、次由各來賓演詞、語多勗勉、希冀倍至、末由學員代表答詞、旋即禮成攝影、舉行茶點

免發生危險 禁止泅河浴

鄂水上警察局、以沿江河居民及水上船民、每屆夏令、在江河水上沐浴、若不諳水性、往往發生滅頂慘劇、該局以職司維護水上治安、亟應先期取締、以資防患未然、將於日內分令各所轉飭各級長警一體遵照云

水上警局派員 視察下游治安

鄂水上警察局、爲巡視水上治安、於昨日派課長楊明軒率領員警乘漢鯨分赴王家巷、下新河、諶家磯三處視察勤務、及水上治安、並赴青山堤上村勘定青山警分局局址、至晚返漢、據云水上治安平靖云

高家橋深夜 發生搶切案
△損失法幣二百元

本市怡和邨附近高家橋門牌四十四號居民余漢華家、於前（十一）日深夜十二時許、突來匪徒八人、切去法幣二百元、向高家橋東北逃去、當地警察聞訊、立往緝捕、尙未弋獲云

警局招考警士 取錄昨揭曉
▽限三日內報到

市警察局、前（十）日招考警士、經考試後、試卷業已評定、計取錄劉家清等八名、該局於昨通知各取錄長警、限於三日內赴局報到、聽候分發各局隊服務云

未經入會碼頭工人 一律禁止參加工作

市社會局前據總工會呈稱、案准碼頭總工會呈、以未經申請入會碼頭散工、不遵標準價格、時有勒索商旅情事、該會爲便利行旅客、整頓會務起見、特呈請社會局凡未經申請入會會員、一律禁止工作、並發給工作牌證、藉資識別云

南行記（第四信）（上）
出席東亞新聞記者大會通訊
本報特派代表張丙三

到達廣州

廣州是提倡大亞細亞主義　國父孫中山先生的故鄉、是中國革命的策源地、我們今日幸向踏進這極具光榮燦爛歷史的廣州、精神是十二分的興奮、不僅愉快而已、廣州在事變之中、經過無情的砲火、市區建築、不免有些破壞、（現在還可以看到若干房屋是經砲火破壞的戰痕）經省市政府相繼成立後、各種政治設施、與新廣州的建設、都有飛躍的進展

到達廣州的翌日爲七月二十八日、午前九時、我們一行代表羣、由宣傳部指導司郭司長即現任大會秘書長引導、分乘七輛汽車、赴出間省政府、市政府、日本領事館、海軍特務部、陸軍特務機關、憲兵隊、報道部等機關長官致敬。並在省市府、分別與陳耀祖省主席、關仲義市長各合撮一影、以留紀念。至十二時始拜訪完竣。午後、在漢口與我一路出發之中央電訊社武漢分社主任李光源君、和南京新報秦墨哂君、平報金雄白君、均由飛機抵此。午後七時、應陸軍機關長官之招宴、酒過三巡、各地代表均先後高歌起舞、尤以滿洲國代表李雅森君之唱「我不能忘記妳」、與華北代表之陳重光和童瀚珊君之合唱捉放曹、音節蒼涼、博得全場掌聲雷動、沉酣夜宴、都有不醉無歸之概。

廣州市場交易多以軍票爲本位、以是本地物價、許多東西貴得出乎我們意料之外、象牙在廣東價值不是向來很賤的嗎、可是、現在一雙牙筷、要軍票兩元、尺寸稍大則須三四元一雙不等、以軍票合起法幣來、不但不比我漢地便宜、反要貴得多呢、法幣雖當局並未禁止使用、而事實上、各商店高懸以軍票交易牌示、法幣價值與使用機會、遂趨淺落。此地找零還使用一種當十文小銅子、每廿枚可折合軍票一角、七月二十九日各地陸續報到代表有武漢報大串國夫社長、上海新申報日高清康總編輯、汕頭粵東報記者蔡日暉、北京中華通訊社副鈴木幸次郎、暨日本方面各新聞界代表宇多武次、神子島梧郎君等廿三名、尙有少數代表在途中、預計在三日內均可全部到齊。是日晚七時、海軍特務部長設宴於海軍聯歡社爲全體代表洗塵、觥籌交錯、極一時盛況

三十日、午後二時許、廣東省地方行政人員訓練所邀請各地代表至該所參觀、該所學員、係由省內各地現任行政人員、自二十五歲以至卅歲、分期調訓、受訓期間爲四個月、期滿不及格者則予淘汰、不許回職、其及格者、則由所出具證明書、保證各該行政人員、不隨長官更動、同時各機關須要人員、該所學員有優先任用權。學員受訓期滿回至各機、服務時、每週向所方要具工作報告、政府機關對此受訓學員服務能力與操行按期考績、消極方面做到仕途無濫的地步、積極方面、養成廉潔行政人員、納行政人員於軌道。該所於本年四月一日開辦、因各地保送受訓人員資歷稍差、特呈准省府延長受訓期間兩月、至九月底始可完竣。經費約三萬元。各受訓學員除原留原薪外、所方每月另給火食廿元津貼十二元、原薪在八十元以上者免給、現受訓學員計二百零二人、分等七班受訓、每班二十人至三十人不等。訓育、警察、衛生、自治、民政、財政、建設、教練內容軍事教育與政治教育並重。除分班訓練外、還有小組訓練、個別談話等、小組訓練、注重學員思想測驗、個別談話、對於學員家庭狀況分別予以救濟、各學員並施以軍事管理、飲食起居、實行軍事化、並就學員寢室分和平、反共、建國、興亞四鄉、各鄉組織保甲、實習保甲制度、所長鍾福之年四十餘歲、爲一極具教學經驗者、對記者並表示信念、謂廣東省各地行政人員能不能走上軌道、待於訓練所來解決之云云

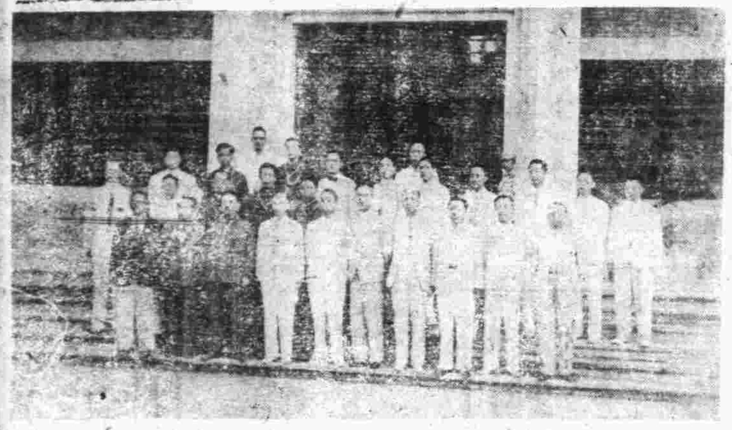

圖爲出席東亞新聞記者大會各地代表到達廣州後拜訪廣東省政府與省主席陳耀祖氏於省府門前攝影（有○記者爲陳省長）

三十一日午前十時、大會秘書處召集中國全體代表於愛羣酒店十一樓大禮堂行茶話會、是日計到華中代表十八人、華北代表三八、華南代表二十八、由大會秘書長郭秀峯氏報告大會詳細日程、暨協商中國代表聯絡事項、歷一小時散會

廣州是一個具備現代化的都市、井字形的馬路、遍及全市、十幾層的巨廈、觸目皆是。關於此地名勝、六榕寺、大佛寺、五百羅漢、中央公園、黃花崗等處、以大會規定於大會完畢後集團遊覽、容俟後述、先就本地風光先爲介紹。本地人士對於飲茶、至爲考究、茶的種類、多至數十種、業茶館者、多屬高樓大厦、室內設備、至爲華貴、與我漢地茶館不可同日而語、漢地茶館爲苦力階級麕集之所、此間茶館乃爲社會高級人士尋樂之地、除供飲茶外、裏面有各種各色點心、再此地酒館子除供人筵宴外、並可供客人打牌、亦爲與各地不同之又一點、此間女子職業、甚爲發達、茶館、酒館、旅館、侍者女作佔大半數、至於女子理髮店、女子店員、女子苦力以及各項女工更普遍得很

圖爲出席東亞新聞記者大會各地代表到達廣州後訪廣州市政府與市長關仲義氏於市府門前攝影（有○記者爲關市長）

鴛鴦交頸睡興方濃 鴇母典衣惹起糾紛
燈籠巷一幕風流公案

本市燈籠巷□號、爲一熊黃氏、年四十餘歲、鴇母暗藏春色之艷窟、熊黃氏深染嗜好、日非數元不能過癮、其唯一收入、專靠其女黃桂香以皮肉所換之代價相供給、桂香爲一年方少艾之麗人、舉止嫻雅、雖以母不良之故、權操神女生涯、但擇人而事之念、固早橫梗於懷、久欲求其實現、以期脫離苦海、故接待遊客非常誠懇、遠非其他賣淫者專以金錢爲目標所可同日而語也、會有鄭文斌其人、年青貌美、且富於情感、一日與黃桂香邂逅相遇、遂成知己、以兩情相洽之故、過從之密、幾無虛夕、前夕鄭與桂香解衣就寢之時、熊黃氏因烟癮勃發、着娘姨向鄭索欵十元、鄭本欲如數相付、桂香從旁插言、謂當此物質艱難之際、富豪之家、尙宜撙節、況他老人家（指其母）要錢、幷非正當用項、多給亦無非送與黑籍鄉中、長此下去、（鄭）使我們（指鄭文斌）難乎爲繼、[illegible]娘姨[illegible]去、熊黃氏以索錢不能如願、知係桂香與鄭打成一氣、當下大罵賤蹄子不置、幷思有以報復之、待到次晨、乘鄭桂兩人熟睡之時、潛至臥室、將鄭之長衫持去典當若干元爲揮霍之資、待鄭與桂香起床、漱洗之餘、始發覺衣服失踪、初疑被盜竊去、詢及娘姨、始悉係黃母所爲、桂香大不爲然、冷言熱諷、痛詆吸雅片煙的人太不講臉、熊黃氏見女偏向鄭某、直訴己非、不禁怒從心上起、惡向胆邊生、趕至桂香房中要與其女拚命、鄭文斌見鬧得不是勢頭、力勸桂香容忍、以免事情擴大、桂香始伏首帖耳、不與其母計較、詎是禍躲不脫、桂香雖然相讓不言、熊黃氏焉肯能休、硬指鄭某霸佔其女、住夜不給錢、非至官廳解決不可、黃桂香知難避免、當下投鳴崗警、開至警察二分局、該局訊明情形、以渠等事屬瑣屑、訓斥出外調解了事、然則、鴇母愛鈔、妓女愛俏之語、信不誣矣

經濟新聞

法幣白元折合日金 八月十二日 早盤四二・九〇 晚盤四二・九〇

外滙英美一致鬆落 標金尾盤微趨升勢 市飾金價値仍秉前狀

昨訊滬市外滙、晨開英美一致穩定（英爲二便士又三十二分之二十七、美爲四元又三十二分之二十五）、二盤英鬆美平（英爲二便士又八分之七）、三盤英平美伸（美爲四元又三十二分之二十九）、四盤均無變化、五盤美仍告穩定、英報伸長（英爲二便士又三十二分之二十九）、午收一致放鬆（英爲二便士又十六分之十五、美爲四元又十六分之十五）、午後開盤乏軒輊、四時落盤忽再向鬆勢（英爲二便士又六十四分之六十一、美爲四元又三十二分之三十一）、總之、全日過程、已見逐步鬆軟、不若前週之瘋狂狀之奇縮。

外滙轉伸中、昨市標金晨開已見下落四十元爲七一八〇元、其後經過各盤、續向下游、中途一度趨向穩定、僅四時收盤、微具升勢、全日過程、最高七一八〇元、最低曾抵七〇二〇元、均較上日軋低甚多、茲節錄經過各主要盤價如次：七一八〇元、七一六〇元、七一二五元、七一二〇元（四五兩盤同値）、七〇七二元、七〇七〇元、七〇八〇元。

日軍票市、開盤較上日微具緊勢、賣出爲四十一元又二分之一、買進四十一元又四分之三、經過各盤迄落盤、殊無榮辱云。

昨（十二）日、據上海電、滬市英美同趨鬆勢、至本市飾金業掛牌、秉承前狀、售出及吸進之價値、掛牌仍爲九百二十元售出、八百六十元吸進云。

滬糖料激昂

滬訊：糖市近月以來、略轉堅化、嗣以滙縮趨升、刻又因日蘇衝突謠言激動、期現貨大致比前俱漲數角、至元餘、現貨計開七月份到粗砂價爲一〇一元九角、六月二十六號到一〇一元五角、六月十三日一百元、KD嗲赤八月十日八十九元、七月份到八十七元五角至八十七元八角、五月二十日到八十七元餘、統市成交二萬包云。

海帶去胃稀薄 市價疲後轉定

海帶行銷湘省、每年爲數殊多、本市方面、去胃甚形稀薄、市價曾趨極形疲滯、惟近來鮮少波動、好貨價達每担日金三十三元、次貨十八元、滯絲橫濱絲約在十八元之譜云。

製造原料價昂 蜜棗新貨價騰

蜜棗新貨已登塲、邊江及隨州、棗陽等處、間有到貨、市價每担法幣二七五元、騰起既往殊夥、蓋糖觔價昂、及原料飛漲有以致之。

本省谷米收成豐厚 尾米市價僅百十元

谷米收成本季頗佳、本省南部地方、雨水調勻、均告倍收、往年一穗可收八九十粒至百粒掛另、此次收割竟達二百粒光景、足見豐收之一班、至欠收之各地、爲數甚鮮、收穫少者、亦達五成、是誠市民之佳音、本市門市售値、米店尾子米售白十元者、爲數尚夥、同業改牌、則須跌定後、予以更動、大致不日即將見諸事實云。

捲烟市價 由強轉弱

釀成連日狂漲之捲烟市價、茲據昨日因買氣轉弱、以致持貨者欲居奇施展、無如乏力、故昨日市價且乍夕回懈、究續增者雖有、然上升最高僅在數元云。

棉紗情況待今日決定 布疋現貨挺期貨軋低

滬紗交易平穩布疋呈膠着狀態

棉紗今日開市、已詳昨報、至昨市布疋交換所做開、現下藍鷄開盤微挫爲四一・五〇元、收盤較上日收挺進、升起〇・一〇元爲四一・七〇元、十八日期貨轉向弱勢、軋低上日〇・三〇元、爲四一・八〇元、藍鳳現下四一・七〇元、十八日期貨則落下〇・二〇元爲四一・九〇元云。

滬紗布現下棉紗二十支無榮辱、三十二支跌落五元爲二四七五元、四十二支升起五元爲三五二五元、布疋僅四綾軋升〇・〇四元爲一・七五五元、餘均告平穩、五枚二・一〇元、細布爲五三・五〇元、期貨棉紗勢雖軟弱、終以存底空稀、拋出者鮮見、致市塲勢尙強、惟僅有少數往來、市價起伏尙稱平穩。

	前塲開	收	後塲開	收
八月份	一三七七・〇〇	一三七九・一〇	一三七〇・〇〇	一三七五・〇〇
九月份	一四〇三・〇〇	一四〇六・一〇	一三九九・〇〇	一四〇三・〇〇
十月份	一四四三・〇〇	一四四九・〇〇	一四四二・〇〇	一四四四・八〇
十二月份	一四六五・〇〇	一四七〇・〇〇	一四六七・九〇	一四六八・〇〇

布疋市塲、氣勢不佳中路具升勢、二盤以後抬面因無刺激、致呈膠着狀態、無甚變化。

	前塲開	收	後塲開	收
八月份	三一・〇〇	三一・一〇	三一・〇〇	三〇・九九
九月份	三二・〇〇	三二・〇六	三一・九五	三二・〇四
十月份	三二・八〇	三二・七〇	三二・五五	三二・六七
十二月份	三三・五〇	三三・三〇	三三・一五	三三・二五

糖觔派貨未實現 市氣呈現活躍

糖觔派貨、昨訊據熟悉內情者言、原可望月半光景實施、嗣以棧貨成問題、故須稍俟時日、大致本月二十日前後、即可見諸事實、至昨見市各項糖觔、咸因派貨無望、存底不多、在市氣轉佳中、現躍進勢、計開、蔗宇一一五元・蔗赤一〇一・八〇元、袋赤一〇七元、中雙九八元、三溫九二元、均較上日升起二元至三元不等云。

火柴跌定回鮮

火柴一再趨跌，前日轉入穩定狀態、昨市交換所各牌、勢又現騰起、雙錢升起一元五角爲一九元五角、聚寶盆一〇九元、雜牌無市、茶會未成交云。

京金融稍下跌 紗市穩中帶堅

南昌十一日電：十一日昌市金融市況盤旋稍挫、給赤七〇七〇元、飾金進八四五元、出九一五元、日票進四二二元、出四一・五元、折合法幣進二三八元、出二四七元、紗市行情穩中帶堅、計十支松鶴一五三〇元、十支金塔一四六〇元、十六支其林一七三〇元、十六支豐年一七五〇元、二十支豐年二〇七〇元、二十支水月二〇八〇元、二十支藍鳳二六〇七元、二十支仙桃一九八〇元、二十支立馬一九〇〇元、二十

市公營市場 菜蔬售價

八月十二日

猪肉二二〇、牛肉一六〇、猪油二四〇、鷄子二二〇、水鴨每隻二八〇、鱖魚二四〇、鯉魚一四〇、鰱魚四〇〇、鯿魚二四〇、小毫頭魚一六〇、鹹魚一二八、鷄蛋每個一〇、鴨蛋每個二〇、蔴油一三六、豆油一二〇、醬油四八、青魚一七〇、鯽魚三六〇、白菜一四、蘿蔔三二、韮菜花十根一〇、大蒜每把一〇、蔥一六、薑六四、藕二四、黃豆芽一五、菉豆芽二〇、黃瓜二〇、冬瓜一〇、南瓜一三、毛豆三六、芋頭四〇、紅椒二六、扁豆五六、方瓜三六、豆角二四、青椒二〇。（每斤計算以法幣分爲單位）

呢絨狂漲

滬訊：呢絨市價、近又狂漲、大衣呢漲至每碼一百餘元、駝斯錦每碼七十餘元、馬褲呢六十餘元、嗶嘰約六七十元。

十支奎星一八八〇元、三十二支藍鳳二八八〇元、四十二支藍鳳三九八〇元。

葷油廉於素油 油市畸形變態

滬訊：連日本埠植物油市價、因持貨者之不絕拉抬、仍然步步飛漲、如最近市價、大連豆油及青島牛油、均已超出二百七十元關、即銷塲素淡之菜油、亦將逼近一百九十元、如此狂漲與奇昂、實開本埠油價之新紀錄、同時據記者調查所悉、平素高於豆油及生油之葷油（按即葷猪油）、在蘇德戰事發生後、因運往德義等國之航路中斷、每市担曾由一百八十六元突降至一百七十元左右、茲雖因鮮肉售價飛漲及各種素油之奇昂、被帶反高、然尙低於豆油與生油七八十元、如此情形、實屬反常、成爲油類中之奇蹟。

提取存貨不受限制 指定國人及指定國法人

租賃房屋問題商會力謀解決

前因凍結指定國人、及指定國法人資產、而遭同時波及之其他各外商棧房、出貨殊成問題、惟自上週日起、已不受限制、各商人前往提存者、頗不乏人、是則此項恐慌、已無形銷聲匿跡矣、至國人租賃指定國人、及指定國法人之房屋者、已由市商會在進行解決中、聞前途似無若何問題云。

八月份食鹽分配 昨日各區分發

八月份食鹽、分配數額、計四六七四・二十斤、業已全部發下、分配給本市各區分發云。

武漢商情

聚寶盆 一〇九・〇〇

金融

赤金每兩 買進	八八〇・〇〇
售出	九二〇・〇〇
折息 法幣	〇・七〇
日金	〇・七〇

紗布

棉紗舉行總交制公會公議價格如次

棉紗（每拾日金）	
二〇支藍鳳	一三四〇・〇〇
雙虎	一三六〇・〇〇
三二支藍鳳	一六三六・〇〇
四二支陽鶴	二〇四五・〇〇
藍鳳	一九四五・〇〇

布疋（每疋日金）	
藍鷄細布	四一・六〇
藍鳳細布	四一・八〇
三鷄細布	四一・〇〇

米糧

食米（每石法幣）	
頭號	一五〇・〇〇
二號	一四〇・〇〇
三號	一三〇・〇〇
四號	一二〇・〇〇

雜糧（每担法幣）	
小麥	六三・〇〇
大麥	二八・〇〇
包谷	四〇・〇〇
菉豆	九五・〇〇
蠶豆 大粒	四六・〇〇
蠶豆 小粒	三五・〇〇
白豌豆	五〇・〇〇
黃豆 大粒	三八・〇〇
黃豆 小粒	二六・〇〇
菜籽	三八・〇〇
白芝蔴	五八・〇〇

麵粉（每袋法幣）	
綠長春	三七・〇〇
紅長春	三五・〇〇
黃長春	二八・〇〇
綠龍牌	三七・〇〇
紅龍牌	三五・〇〇
黃龍牌	二八・〇〇

油類（每担市價）

豆油日金	三三・〇〇
棉油日金	三一・〇〇
蔴油法幣	一三〇・〇〇
生油法幣	一三五・〇〇
菜油法幣	一一三・〇〇
梓油	一六〇・〇〇

柴煤

柴煤每噸日金	五三・〇〇
煤球日金	三・六〇
炭元日金	三・六〇
木柴法幣	三・〇〇

皂燭火柴

肥皂（每箱日金）	
群茂	二七・〇〇
扇面	三五・〇〇
固本	二〇・〇〇
三星	一七・〇〇
太平洋	九・〇〇
青龍	二二・〇〇
膩爽	三二・〇〇

火柴（每箱日金）	
雙錢牌	一一九・五〇
雜牌	一〇七・〇〇

糖類（每担日金）

宇車（袋）	一二八・〇〇
宇車（蔴）	一二五・〇〇
赤雙（袋）	一〇五・五〇
赤雙（蔴）	一〇一・八〇
貴車	一一三・〇〇
離車	一一三・〇〇
中雙	九八・〇〇
箱冰	一五四・〇〇
廣冰	一二五・〇〇
三溫	九二・〇〇

捲烟（每箱日金）

小號	一三九・〇〇
順風	六二三・〇〇
紫金山	五九八・〇〇
情人	五七八・〇〇
美傘	五三〇・〇〇
美芳	二九三・〇〇
白牡丹	二四七・〇〇
三八	一三二・〇〇
小白玫瑰	二六〇・〇〇
大白玫瑰	二八〇・〇〇
金槍	三三七・〇〇
黃錫包	三四六・〇〇
全祿	四七六・〇〇
大英	一六九二・〇〇
小刀	一一六八・〇〇
雙刀	五三六・〇〇
白五輪	二三七・〇〇
小指南	三八八・〇〇
將軍	四七一・〇〇

酒類

四打箱裝日金	
太陽啤酒	三六・〇〇
麒麟啤酒	三七・〇〇

每担法幣	
汾酒	一二四・〇〇
加皮	一三〇・〇〇
菊黃	一六〇・〇〇
碧綠	一六〇・〇〇
南酒	一三〇・〇〇
花雕	一三〇・〇〇
本蔴紹酒	二四・〇〇

海味雜貨（每斤法幣）

冬菰	一一・二〇
香菰	一三・〇〇
蝦米	四・四〇
干貝	七・二〇
魷絲	二・四〇
魷魚	二・〇八
細桂	六・四〇
胡椒	二・二〇
西茴	五・六〇
三奈	七・二〇
大桂元	四・〇〇
百合	〇・九六
蓮子	二・二四
桃肉	一・九二
紅棗	一・七六
金針	一・八〇
木耳	五・八〇
湯粉	一・六八
條粉	一・三二
片粉	一・六〇
荳粉	〇・八八
粉絲	〇・五〇
海帶	〇・三二
茶腿	七・二〇
五香菜	二・五六
折度	三・六〇

本版常年法律質疑解答 張檢芳先生
本版常年醫藥質疑解答 陸家駿先生
（寓本市漢成里十六號）

社運機關之機構強化 邱夫

社會運動指導委員會湖北省分會成立以來，經當局之苦心孤詣，已卓具規模，在指導社運之意義上，極能發揮本來之功能。

此次社會分會之改組，雖分設爲省市兩分會，但其連繫性却如一，而因省市分會工作性質之分化，其在指導功能上必能愈趨嚴密，而社運指導機關之機構由此已臻於強化。

謹於社運分會改組之始，深盼本於社運指導之原理，省市協力邁進，務使社會達於福利之境域，是所禱祝。

市社會局 核准商店（續昨）

新記鈞昌榨油廠、德昌興木器、福昌公布疋、永順油號、泰記福大香烟煤油火柴燭皂、長記源豐海味糖雜貨、成章紗布、張順興舊九金、清泉池盆盪、楊正興傘木展、永大雜糧、立成香煙煤油、厚泰香烟、高永泰麵粉、公記聯和代客運貨、永德麵粉、利記運輸、老同和雜貨麵糧食、晉新香煙煤油肥皂洋燭、同和蓮子山貨、森泰西軍服、楊興發煤油香烟肥皂、黃立大木板、信義恆山貨紙張、業祥泰煤油香煙雜貨鮮菓、恆源昌糧食、永成廣貨、青年照相、同和茶行、萬豐米廠、劉興發舊五金、北洋煤油香煙火柴、謝同興炒坊、潘興發舊五金、國記志祥煤油香烟火柴、三致洋服內衣、錦記老椿茂、雜貨醬煤油、華利煤油香煙火柴、何華林牛肉麵粉筵席、怡隆食糧品販賣、源勝服裝、天和煤油麵粉蘸油、益蘚海味糖香烟雜貨、福記福厚榮香烟、益裕紗布、久記鴻成海味醬糖雜貨食品、福厚堂壽衣壽木、公記裕成紙行、合記晉昌紙行。以上共計一百戶

民衆事務所 核准貸款戶

楊玉山、陳全義、劉金山、孫朧朧、吳春山、喻德茂、周李氏、黃壽庭、程雲卿、萬永山、羅少臣、胡行財、周恆芳、詹興和、王海清、陳運亭、馮漢卿、陳高林、王兆昂、張敬山、胡順安、耿雄山、楊耀南、蕭德保、劉貴亭、胡炳南、李興發、劉厚元、孫楚和、李文斗、吳全坤、曹敬之、周保吉、阮德祿、余獻銀、熊夫、邱宏九、唐維實、夏洪生、張同興、葉南甫、劉壽卿、鄧榮廷、梅朗山、劉萬鴻、田咬嘴、段年有、汪全太、涂朝吉、黃誠樹、周國銀、王成章、劉斌臣、潘祥發、劉鴻亮、郭福來、黃任松、劉忠秋、潘德羽、以上五十九戶、計核准貸出日幣一千八百六十元。艾芝恆、王雲卿、王怡如、祝子先、王福堂、胡鑑軒、沈正華、艾正祥、李文章、戴錦堂、熊幼卿、以上十一戶經調查不合貸款規定、除內中九戶飭換保另請外、其餘二戶未准借款。

長江水位

揚子江漢口水位報告表

（據江漢關水位標尺）

民國二十年	公尺一九・四二
民國廿四年	公尺一三・五七
民國廿九年	公尺一〇・四五
民國三十年	公尺一一・七二
與昨日水位比較 升	公尺〇・三六
降	公尺

漢口特別市政府工務局
三十年八月十二日

省堤防局報告

八月十一日

水位	二三・八七公尺（高出吳淞海面）
與昨日水位比較	漲〇・二八 退
蒸發量	五・二〇公厘
雨量	公厘
溫度（以攝氏計）	最高四七・〇 最低二二・〇 度

（三十年八月十二日）

義務廣告

……簡約……

一、本欄廣告概不收費
二、性質僅限尋人、自我職業介紹、出讓、徵求四項、
三、字數以五十字爲限
四、來件請書明本版「義務廣告」收字樣

尋人

▲喻炎青弟鑒事變後數年不知弟在何處無法通信時念如見報後來信鄂城縣保安鎮保安煤礦公司可也 兄羅自忍啟

▲黃陂鄭則均先生鑒：弟返漢多日、現寓小董家巷七十八號連日探詢吾兄近況未獲如願不勝悵惘見報後即希示知住址俾便造訪 弟張義紹啓

▲汪百川先生：在新溝別後、兩年半音信俱無、不知現住何處、見報速來敝地或函告地址、期限一個月、否則再登報無效 黃金榮啟

▲何家秀女士：令尊在河南逝世、近有信來此、盼見報後、速至本市打銅街三合新棧談一切！ 香琴軒啓

▲楊漢生運生吾兒知悉、自汝等於武漢事變、先後出外數年、迄今音信杳無、現母在漢思念成疾、並撇下兩個小孫天喜天池無依、母近在漢聞親友之面告、說汝等在沙市做生意、希你倆見報火速回漢或來信、至漢口特三區江坡五碼頭第一百一十一號 母楊王氏啟

職業

▲某女士專科程度精通英文文法及北平語現願授初中以上程度之學生或充當洋行之職員如願聘者請投函法租界實華里二號蔡東山君接洽可也

▲某生現年十八歲高小畢業善騎自轉車願任各機關洋行之事如須要此項人材者請賜信至武昌大板橋十九號高琳收可也

▲敝人羅輝煌年二十歲粗識文字性格誠實善騎脚踏車願充雜役使用人若需用者請來信民生路磨子橋十五號王姓接洽可也

▲某君精通中文英文對於日語尤擅專長現欲充任機關或公司通譯之職如有需用是項人材者請函本市大蔡家巷六五號戴君接洽可也

▲敝友年十八歲高小畢業性誠實無不良嗜好能寫小楷善騎脚踏車欲需用此項人才者請通信長清里十六號羅少清接洽可也

▲盛啟超年廿六歲湖北黃陂人擅長小楷並鋼版鐵筆現寄居漢地如須上項人才者請函約面試薪金不計通訊處西關帝廟街一號

出讓

▲茲有全新五百名家尺牘、字帖、一冊三答尺牘、一冊四答尺牘、商人常用文庫、願以法幣一元、五角、一元、一元二角出讓、願購者請面洽漢正街五六四號陳君可也

中日文學翻譯懸賞徵集

緣起

夫文學爲人生之寫照情感之結晶最足以動人性靈交流情感故介紹中日文學於中日兩國國民可使中日兩國國民互相理解言語爲傳達意志情感之工具欲使中日兩國國民互相傳達意志與情感以增進理解則非首先謀溝通兩國言語不可本會有鑒如斯爲增進中日兩國國民互相理解及溝通兩國言語起見特舉辦中日文學翻譯懸賞徵集茲將徵集規則揭載於後尙希中日人士踴躍應徵是幸

徵集規則

1.種類 中日文學翻譯 2.作品 作品並不指定由應徵者自行選擇 3.體裁 以小說及戲劇爲限 4.內容 選擇之作品內容須有助於中日兩國理解者 5.字數 三萬字至六萬字 6.著作權 著作權歸本會所有唯本會有優先發表權 7.獎金 一名（中日文各一名）每名日金二百圓第二名（同）每名日金一百二十圓第三名（同）每名日金八十圓 8.徵集截止期 九月十日 9.揭曉 九月二十五日 10.發表 中選之作品於本會發行之兩儀月刊發表另給獎金 11.寄稿 寄譯稿須同時寄來原書與譯文須用便於計算之有格稿紙以毛筆書寫並書明譯者姓名年齡籍貫及通訊處加蓋印章領獎金時憑該印章發給 12.收稿處 中日文化協會武漢分會學術組

漢口特別市政府公用局通告

查家畜市塲基地各業主前經登報通告自七月一日起至月底止在此期內檢證逕區房地清理委員會申請登記在案現在限期屆滿申請登記者尙屬寥寥該塲房屋建築在即本應按照延不登記辦法辦理姑念寄居遠地業主容有未知特予從寬展期至八月十五日爲止各該業主務於期內檢齊證件仍向該會將登記手續辦竣倘或逾期決不再展特再通告週知

中華民國三十年八月 日 局長徐蓉之

漢口特別市政府社會局舉辦集團結婚啟事

社三字九一八號

本局爲改良風俗提倡節約起見舉辦集團結婚經擬具辦法呈奉市政府核准在案茲依照集團結婚辦法第三條之規定訂於九月二十六日下午三時假中山路市商會大禮堂舉行本市第一次集團結婚典禮自本月十五日起至九月十日止爲申請登記期間特將原辦法附錄於后希本市各界踴躍參加爲要

中華民國三十年八月 日

附抄漢口特別市政府社會局舉辦集團結婚辦法

一 漢口特別市政府社會局爲改良風俗提倡節約起見特舉辦集團結婚 二 凡在本市區域內居住之市民舉行結婚時得依照本辦法申請參加集團結婚 三 集團結婚典禮每年於二、五、九、十二等月（日期臨時酌定）各舉行一次每次至少男女兩方須有十人 四 證婚人由市長或社會局局長任之 五 申請參加集團結婚者應照社會局規定登記日期及申請書格式填具申請書二份粘貼男女申請人最近四寸全身照片各一張另附二寸半身照片各三張並由男女申請人及主婚人介紹人三人簽名蓋章連同結婚費用一併送繳社會局經調查核准登記後於結婚前七日呈報社會局核辦 六 結婚費用每人應繳納日金拾元以作籌備典禮之用如不准參加原交費用退還前項申請書向社會局領取概不收費 七 社會局核准登記後定期公布之如對結婚人有異議者應於結婚前七日呈報社會局核辦 八 結婚地點及結婚典禮儀式另定之 九 結婚人在結婚證書上簽名蓋章並領取結婚證屆時憑證入塲 十 結婚時新郎藍袍黑褂白手套白襪黑鞋新娘服淺緋色旗袍白手套淡緋色紗罩兜紗（無兜紗者可免） 十一 結婚人應於舉行結婚典禮前三十分鐘到達結婚地點逾時不到原交費用概不退還 十二 結婚時除新人雙方主婚人介紹人及親友來賓（限四人至六人）均須憑婚禮證及觀禮券入禮堂觀禮上項觀禮券於發給婚禮證時同時發給之 十三 結婚儀式後由本局略備茶點招待以表慶祝 十四 舉行儀式… 十五 本辦法自呈奉市長核准之日施行

湖北省保安司令部招考學員

本司令部爲遴選保安隊幹部人才起見特設立軍官隊招考學員授以最新必要之軍事學術並養成和平建國反共之基本幹部以期強化本省保安部隊之基礎凡具有左列資格者即向保安處索取簡章報名投考（一）投考資格：曾在一年以上之軍事學校畢業並有服務經驗者年齡滿二十歲以上四十歲以下身體強健而無暗疾者（二）修學期限：六個月（三）待遇：修學期間所有被服裝具書籍均由公家供給或貸與每月津貼日金六十元畢業後派充保安部隊之幹部（四）報名日期及地點：八月六日起同月十六日止武昌興亞路保安處（五）考試日期及地點：八月二十日至二十二日武昌朱家巷保安第一大隊部（六）考試課目：1.檢驗身體 2.筆試—國文，基本戰術 3.實兵指揮 4.口試（七）報名手續：依式填具志願書並繳最近二寸半身脫帽相片二張及畢業證書或證明書

漢口特別市商會緊急通告

查本會中國商人寄存指定國人及指定國法人倉庫店舖內物件之搬運、本會據各業願請轉懇當局速定便利辦法、呈奉市府令飭本會先行舉辦登記、再行特呈務部暨市府會同核發物件運搬許可願等因、自應遵辦、除擬具登記規則等件呈府核准並將規則條文在本會門首公告外、用特登報通告、凡寄貨各商務於本月九日至九月二十日期內、憑所持棧單來會辦理登記手續、特此通告